中華民國九年六月十一日即庚申年四月二十五日

新聞報

西歷一千九百二十年六月十一日 禮拜五

SIN WAN PAO CO.

INCORPORATED UNDER THE LAWS OF DELAWARE (U.S.A.)

第九千七百六十五號

計四張售大洋三分

本館開設上海漢口路九十號 電話三百六十五號

中華郵政局特准掛號認為新聞紙類

外埠寄報連郵費 中國境內全年洋十二元半年洋六元三個月洋三元正 日本各埠全年洋十四元半年洋七元 歐美各國全年洋二十四元半年洋十二元正 三個月起碼報費先惠(郵票不收)

廣告刊例 特等 登於新聞之中計二十二字為一行以五行起碼 頭等 登於封面每行洋三角五分 二等 ... 三等 ... 四等 ... 五等 ... 每日每行大洋五角

寗波電話股份有限公司啟事

本公司業經股東會決議呈請官廳依法解散並將全部機器材料路線房屋生財及一切財產概行售與四明電話股份有限公司另行呈部註冊立案以清界限現自本年舊曆四月初一日起該公司營業出入均歸新公司管理其四月初一日以前所有人欠欠人各款仍歸本公司自理與新公司無涉特此聲明

四明電話股份有限公司啟事

本公司業經呈准官廳將寗波電話股份有限公司全部收買即於本年舊曆四月初一日開始營業其四月初一日以前所有與前公司往來款項及締結契約仍歸前公司自理與本公司無涉特此聲明

軒轅殿浙江成衣公所啟事

敬啟者敝業近年以來章失修營業艱難若不再加整頓勢必至無以度日當今米珠薪桂百貨增價故特集同業在軒轅殿內公議重整行規訂定劃一工價照碼實洋不折不扣以維生計各宜遵守此係萬不得已之苦衷謹告議定價目表隨貼附呈仰祈貴主顧推愛鑒原不勝感德之至 上海軒轅殿江浙成衣同業公啟 A丙5290

潘晉之啟事

啟者自陽歷六月一號起進佑尼干律師事務所辦事所有以前林百克律師代辦各案尚未結束者俱歸佑尼干律師接辦如有事務接洽者請駕臨九江路二號佑尼干律師事務所可也此啟 A乙3842

公共會審公堂通告

案據高蒲氏訴高堂一案業經飭提該被告不到案茲據原告代表美大律師請求限令被告自登報日起以兩禮拜內投案候訊如果逾限即按照原告所控缺席判決幸勿自誤此告 A甲3704

上海綢綾染業同人敬謝各綢莊并聲明司酒定價

敝業工司日前因米珠薪桂生活維艱公同懇求價目結算敝業同人不勝感激謹謝鳴謝忱共昭信守 各綢莊寶號公鑒 加長線春花紡綢紗紡雙縐緞生紡羅紗綢 ... 再敝業同人公議每逢陰歷初五日停工一天既資休息并可清理賬目附此聲明并希公鑒

煉加色外加 煉泡水出一角 綢一角六分 彩綢照各價 棉綢巾每條一分

接盤聲明

今接盤上海麥根路中華堅志製刷工場生財貨物原址原牌由本廠出價接盤加號公記營業除已代前廠清理外倘有此外存欠與本廠無涉恐未週知特此聲明 中華堅志公記製刷廠主人謹啟 A甲3722

聲明出盤

同人等前在本埠麥根路開設中華堅志製刷工場以本年陰歷三月終止將生財貨物原牌出盤與中華堅志加號公記製刷工場東為業賬目欠項均已公同清了以後各莊往來與此後一切不涉本同人之事恐未週知特登新申兩報 沈天眷 朱全記 王蘊記 方境記 陸鈞珊 顧兆楨 A甲3722

兄弟大藥房翁旭初啟事

辭去甚鉅鐵證具在 翁瑜卿糾創宏濟製藥公司唆使朱生生

為渠服役所造補丸係仿敝藥房之補丸形式 ... 當時由介紹人負責今介紹人已逝尚未理直但部人與瑜卿原屬遠族朱生生不察顧未謂部人心存妒忌力謀破壞斯誠以小人之心度君子之腹不值識者一笑 ... 翁瑜卿司帳時弊竇叢生吞欵 A乙3803

徽州老醉白園開幕廣告

本園始創上海小東門外歷有七十餘年之久今因房屋翻造業已工竣裝璜雅潔厨精製京蘇大菜各色大麪新增客菜改良和菜包辦筵席無不精益求精伺應週到擇于夏歷四月念七日開幕屆時承蒙惠顧格外克己歡迎以副諸公之雅意 本主人謹白 A甲3731

徽州第一春菜館廣告

本館開設上海四馬路中書錦里口即中華第一茶樓原址一俟裝修工竣擇吉開張特此佈聞 電話三七八一 本館主人謹啟 A甲3570

鳴謝名醫徐少圃先生

先生精于一切醫道並專治小兒科余因小兒忽染寒熱驚風病勢危險求治先生妙手回春藥到病除乃神醫也特此登報鳴謝 先生現寓北四川路崇賢里內 A丙5303

感謝良醫

今春八舍妹患喉症勢甚危險請醫束手幸賴林春山先生診治化險為夷立收效果淘醫家之神手也無以為酬特此鳴謝 先生寓寶山路義品里二百四十九號凡患疑難等症者請問津焉 盛恩頤 昇頤敬啟

吳文源敬謝

先祖父虹蜓府君於去年十二月逝世本年五月三十日由江灣仁德所叢事發起為先祖開追悼會蒙親友弔奠及諸董事熱忱襄助部人不勝銘感特此登報鳴謝 A乙3725

清道人介紹徐淦泉書家

徐君名淦字淦泉宜興人與貧道為同年生抱道自逃善寫法宗漢魏行草尤勝貧道重其為人代定仿單○楹聯三四五尺均三元六七八尺遞加一元○堂幅四尺四元五六八尺遞加二元○冊頁每方二元○屏條每條四元二元五六七八尺遞加一元○摺扇紈扇每柄二元○匾額每字... 現寓上海天津路長鑫里四百九十五號源豐恒洋貨號內 A甲3713

周孝懷著 張佩嚴 四書今譯 盧字使用法 五三版出版

兩書缺銷已久海內索購者多重為他務所牽延至今春乃得檢出舊版付印用供同好遲延之愆尚乞原鑒寄售處各埠商務印書館 周孝懷 張佩嚴附啟 A乙3843

世界知識 新文庫

陸翔輯選 蔡元培序文 全書二十冊 價洋五元 特價三元 特價期限陰歷六月底止 出書五月半 外埠函索印有做本 郵票二分

新文精華

陸翔精選 全書六冊 價洋八角 特價四角 陰歷六月底止 八月分出書

總發行所上海寶山路義品里內 廣文書局 分售處上海四馬路大東書局 四馬路萃秀里世界書局 杭州開經堂

棉業聯合會緊要啟事

本會前代上海證券物品交易所經收同業所認股份第一期股銀其手續先由本會計處給與收條再行取銀行正式收據以便換股取錢茲因交易所開幕在即本會代收各部人等簽名蓋印之收條除已由各戶陸續送交本會換取正式收據外其尚有未換者請即日起十天內每日下午二時至五時持條至本會計處換取正式收據以清手續勿再遲誤為要 計開 數業已籌換將本會收條取銷作廢外尚有後開各戶或執收條或執部人等簽名蓋印之收條迄未來會換領正式收據者請于登報日起十天內每日下午二時至五時持條至本會遵辦換給 恒生福五股 董遜泉三十股 馬海珊二股 龔漱薇十股 ... 李馥生十股 裘緝甫二股 孫士炎五股 江西路德盛五股 正江西路棉業聯合會 會長沈潤挹 ... 以上共計十四戶一百九十四股

愛理思大律師為已故吳伯琴遺產事聲明

本律師代表吳徐氏于六月七號呈請會審公廨因吳伯琴西歷一千九百二十號身故應請諭吳徐氏為遺產監議人當奉堂諭准予登報十四天如有反對者望于期內赴公廨察處聲明切勿自悞 一九一九年六月九號 A乙3819

遺失莊票

今遺失益康莊票一千八百七十三號廿三期元二千兩業已訂明作廢中外人拾得作為廢紙特此登報聲明 記啟 A丙2574

傳諸朱溥恩楊福洲啟事

部人等由粵來滬暫寓英界麥家圈惠中旅館有同人過訪每日上午十時至下午四時在寓恭候特此奉聞 A丙5215

美國煙葉公司

本公司為便利中國製香煙各廠起見設分公司在上海法外灘八號專辦美國煙葉特設分公司在中國美國紐約總行運來佛及尼亞煙葉多種其色黃嫩最合製上中下三等捲煙如各廠欲辦者請惠臨敝公司閱樣無任歡迎因價不加甚便宜現貨大批即到購者請從速 華洋經理啟 A甲3566

丹徒開沙盧氏續修宗譜廣告

吾族由始祖千一公遷潤計二十一世譜牒自光緒七年至今庚申已三十餘年所族第六次續修之舉由光緒七年至庚中已三十餘年所族第六次續修之舉正宜趁行坤等勉力籌辦現假鎮江廣州會館內設立修譜局同啟 兆錦 兆曾 A甲3497

寗波西門外後河迎恩李氏重修宗譜

吾族自道光癸卯年修譜迄今已七十八年繼續重修勢難再緩茲特通告合族有遷移遠方者務將各家年表生卒婚氏族詳細抄寄寗波三角地廣餘當李載琴收上海英大馬路萬成昶呢絨號李永陽收老鞏子路口一百四十二號逐初精舍李蕃夫收期限本年底止查舊譜有遷居杭城蘇州白蓮橋本邑天童街鄮場奉化大橋餘姚富山各支派除採訪員探詢外恐未週知特此佈告 A乙3815

上海鄭家木橋 裕成米廠廉價出售湘米廣告

近因各處封禁本埠米源斷絕故米價昂一般貧民真不時苦連天本主人有於斯願為消滴之義務雖不蝕本出羅而不願小圖厚利如世之名為平糶以低米價者之比於前湘省辦來米自用機力打白廉價出賣以維市況而濟民食每石祗售洋八元二角每戶至多不過羅五斗特此佈告 裕成米廠主人謹白 A丙

上海公益轉運總公司敬告各貨主

謹啟者敝公司自前清創辦至今已垂十有餘年滬杭甬紹諸路有本公司碼號共計三十餘站向來安分經商對于客貨從無絲毫貽誤此次代客運米僅有至拱宸站竟至為人所累實出意外所幸信實素昭百貨源源不絕現在仍請惠顧特此佈告 各貨主照常 孫少卿為總理 上海公益公司股東部同啟 兩車 A甲3518

蚌埠瑞泰恒轉運公司催提客貨過期拍賣緊要通告

啟者本公司於去年十一月起絡續運申託上海恒泰公司代理之各客烟葉共計有三百數十件之久未見來提現核各戶押欵拆息以及棧租捐稅客欠為數頗巨若再延擱損失更甚故而特登新申二報從今日起寬限一禮拜望各客期內速來繳欵贖貨如過限期仍不理提本公司祇得將貨統行拍賣以抵欠帳有本公司所出向上海恒泰公司採貨之憑單均作廢紙特此聲明 A乙3704

上海慶福星恒記銀樓廣告

本樓係上海大同行九牌之一創始已逾百載向在本城大東門內繼因兵燹無意營業由牌主收藏會於去年登報聲明以杜影射今特不惜工本重新開設于美租界中虹橋東西華德路中市自建洋房精製金銀首飾 大洋房精製金搜銀首飾督造 張先生此披露統希 垂鑒 A丙3973

用器皿中西鍍金挑人物洋鐲硬帳推陳出新益臻美備現設事務所于大東門外大街花園弄口一俟正式新屋落成再行登報通告擇吉開張

上海總商會緊要廣告

敬啟者公共租界工部局選舉華顧問一案本會於五月二十九日常會決議就入會之各商業團體推舉總商會與華商公團聯合會包辦各業之領袖所有上海各業公所會館公所已推舉各會董等三百餘人皆代表各業團體者即其會館公所範圍甚廣其選舉何人並無限制即就問所謂各業團體並非在會員三百人中推舉似不得指為屏棄市民希圖包辦夫所謂會館公所皆有選舉權至於商業以外之團體殊無當然非本會所能過問特此登報解釋免滋誤會統祈公鑒 A乙

美商中國營業地產公司經理火險廣告

本公司經理美國營業水火保險公司近以推廣本外埠營業起見特聘邵立喦君為華經理惠顧諸君祈與邵君接洽為盼 A甲3700

美商利達洋行謹遷漢口分行廣告

茲者本行開設以來屆指四載有出品如自造之顏料靛青印刷油墨及紙張油墨等各式印機等名目繁多辦之瑞典洋紙各國紙料概為便利起見遷至三十七號利達洋行啟 上海廣東路三十七號 顧客推廣營業 A甲3699

業起見特設分行於漢口俄租界鄂哈街十三號此後如蒙光顧至希移玉敝行就近接洽可也恐未週知謹此佈聞

同濟(寶隆)醫院董事部新舊交替通告

謹啟者敝院前承朱葆三先生邱潤卿先生貝潤生先生周宗良先生等管理以來其中應興應革各事無不逐漸改良即使經費不敷又蒙諸董事自私囊或向大善士捐募致院中常年經費得有開支無所缺之現屆董事交替時間茲舉莊得之先生辭去冬弟經手抵去之款所抵期票到期概不付以致至今尚未收到寶屬受累非淺但當時因你萬分危急無人援手郎你嫡親姊夫尚且置之不理我則一時心存惻隱救你危難不料就此一別之後杳無信息四處尋訪亦無下落近閱報上登有警告足下一節知你尚有他事未了但我既關親戚不應累我務祈趕急出面料理清白以全戚誼彼此有幸望勿自誤 蘇州蔡鳳樓啟 丙A 5236

鄭運新鑒

去冬弟經手抵去之款所抵期票到期概不付以致至今尚未收到寶屬受累非淺 ...

震澤鎮絲業公會廣告

我業自光復後成立公會舉楊君曉颿為業董其時事屬創始應興應革頗費經營迨民國四年開始建築公會六年春工竣欵虧不得不籌商借墊彙之會務紛乘則敬忝為會長遠在滬上故同人等於夏歷五月專責成楊君又被舉為財政主任嗣因附稅提成向為補助學欵及公益之用致起各方誤會風聲所播初一日由副會長主席特開全體大會公決分設財政交際查賬三科各專責成楊君于二月中旬召集同人開會公決將元年至八年各項賬目舉臨時查賬員審查延至三月廿三日適則敬自錫至震即於次日重行開會由名譽會長主席特開全體大會...查賬員當衆報告核對無訛具見會計員程君訪槎老成持重誠實可嘉無如楊君因此辭事灰心決然引退姑無論楊君就任至今對內對外尚稱盡責公共事業成績昭然即其平時之潔己奉公亦可概見除由同人函告則敬一再挽留外特再登新申兩報以明真相而息浮言 震澤絲業公會會長施則敬暨絲商世興源等謹白 A甲3645

寗興快輪四月念六日禮拜六開往廬州三北輪埠公司啟

太古洋行通州輪船准于陰歷四月廿九日開往威海烟台天津通州輪船泊在法界太古碼頭 甲A 3653

蘇州旅滬同鄉會定期陽歷六月十三陰歷四月廿七日開週年大會

會場在新閘路平江公所凡上年入會之會員及本年徵求之新會員務祈屆時蒞會為盼 A

華商柳江煤礦鐵路股份有限公司第二屆股東常會通告

本公司茲定於陽歷六月十三日即陰歷四月廿七日下午二時假大橋北上海總商會為會場開第二屆股東常會報告上年度營業狀況收支賬略更選董事監察人并議決各事項凡我股東務希于開會前十五日內攜帶股票至新聞路一五四號本總公司查對領取入場劵選舉票及營業報告賬略等件并請屆時蒞會為盼再照章任定期股東會前十五日內暫行停止過戶合并聲明 董事會啟 A丙5019

泰縣泰來機製麵粉股份有限公司各股東鑒

現定於陽歷四月廿七日午後二時在上海後馬路乾記弄本公司事務所開股東會先期請持本公司股票向本公司取入場劵此佈 泰來公司董事會啟

東臺東興鹽墾股份有限公司股東創立會通告

敬啟者本公司訂期夏歷四月二十八日即陽歷六月十四日午後二時在上海跑馬廳張家浜八十二號滬事務所舉行股東創立會屆時務請各股東早臨討論一切倘因事不克到會亦祈委託代表與議除已另函通知外特再登報奉聞臨時主任張東甫謹啟 A

熒昌火柴股份有限公司各股東公鑒

本公司由上屆股東會議決擴充股本為四十萬元現已如數收足茲訂於夏歷四月二十七日下午一句鐘假座法界東新橋街恒豐里洋貨九業公所開全體股東會修訂章程選舉董事及監察人除專函通告並分致入場劵外特再登報奉邀屆時務請早光事關股東權利幸勿放棄是荷 本公司董事會謹啟 A乙3708

寗紹商輪股份有限公司重行名集第十一屆股東會公告

本公司於本年三月念八日開第十一屆股東會未成經到場股東公決延緩一月重行開會茲因手續繁重恐有趕辦不及之慮由董事會議決稍寬時日定於五月廿三日午後二時假鐵大馬路下報告議決選舉等事宜凡我股東務希於六月十八日起至五月廿一日止各持股票至本公司換取入場劵議決票選舉票等件屆時蒞會為盼從前所發出之入場劵議決票選舉票等件一律作廢合併聲明 寗紹商輪股份有限公司董事會啟 A乙3770

恕訃不週

不孝等罪孽深重不自殞滅禍延顯考清封資政大夫國學生子楠府君痛於夏歷庚申三月十四日子時壽終正寢享壽七十八歲不孝等侍奉在側親視含殮遵禮成服謹擇於夏歷五月初一日題主初二日領帖另期回籍安葬恐訃未週特此登報奉聞 孤哀子 ... 棘人 ... 泣血稽顙 幕設泰安坊本宅 A丙5216

訃聞

季君瑞亭 雲卿 繼室清封孺人晉封恭人吳太恭人痛於民國九年陽歷五月十五日即夏歷三月廿七日戌時終滬寓謹擇於陰歷四月十二日陽六月廿六日在上海大南門外海潮寺領帖哀此訃聞 上海新聞大通路西新康里六十二號 季敬德堂帳房謹白 A乙3623

△小學教員注意！

△受驗準備用書

本年七月 又將檢定小學教員 如用下列各書 簡練揣摩 必能合格 內容簡要 攜帶亦便 時期甚近 宜速採購

教育學要覽一冊　教育史要覽一冊　心理學要覽一冊　教授法要覽一冊　管理法要覽一冊　算術要覽一冊　代數學要覽一冊　平面幾何學要覽二冊　立體幾何學要覽一冊　平面三角法要覽一冊　植物學要覽一冊　礦物學要覽一冊

每冊二角半

商務印書館發行

商務印書館新到

活動鉛筆　自來水筆

本館現向 W. A. SHEAFFER PEN Co. 運來大批活動鉛筆及自來水筆各二十餘種 價目 活動鉛筆一元以至五元 自來水筆一元以至十元 採購諸君 所即從速

上圖爲活動鉛筆 係最新出品 鉛條能自由伸縮 攜帶亦極便利

英文雜誌

六卷六號出版

內有孫逸仙先生著中國人之直言一篇 閱者請注意

定價 每冊二角 半年一元一角 全年二元 郵費每冊一分

澄衷學校招生

本校因鑒於商業教育之必要 又逢念週紀念 特設甲種商業科(程度與中學相等 但對於商業上之知識技能特別注重) 准于九月開辦 茲定於陽歷七月四日(即陰歷五月十九日)上午八時招考 中學及高初等小學新生 訂有應考須知 函索即寄 但須附郵票一分 A乙3760

蘇州東吳大學招考

陽歷六月廿五日招考大學中學各級插班生 另有中學備班 國文能作二百字小論 英文能作淺何年齡滿足十二歲 准一體投考 九時開考 中西文各考論一篇 學度高者兼試算術理化 中西筆墨各自攜帶 隨繳保證銀幣拾元 取則扣作學費 不取奉還 章程函索即寄 校長葛賚恩啟 A乙3738

上海豐大商業儲蓄銀行開幕廣告

敝行去年在濟南設立總行 茲設分行於上海 擇於夏歷四月廿七日開幕 辦理銀行一切業務 兼辦獎儲蓄 倘蒙各界惠臨 歡迎無任

獎儲蓄 行址 英大馬路四百九十號 電話中央五一二 電報掛號 四〇三四

總董 潘馨航　總行協理 劉子玉 袁寅昉　滬行經理 袁廣叔 顧克民 謹啟 5141

上海大陸銀行開幕廣告

本行擇於夏歷四月廿七日(陽歷六月十三日)自北京路慶順里遷移至寧波路第九號洋房正式開幕 特此廣告

電局掛號 六〇六〇　電話 經理室 中央一九六六 營業室 中央一九七一 A甲5639

華孚商業銀行召集股東常會廣告

本銀行定於民國九年六月二十五日 即陰歷五月初十日下午一時 在杭州清河坊本行開第二屆股東常會 報告八年份帳略 各股東屆期務希惠臨 如有因事不能到會託人代理者 其代理人須以本銀行股東爲限 具函委託書爲證 除通函外 特此公告 A丙5107

九江中國銀行廬山辦事處廣告

本行在廬山牯嶺分設辦事處 歷年所避暑中西人士 咸稱便利 本年定於六月十五日開辦 至九月廿日止 特此佈告 ▲代收外埠銀行支票 ▲專兌本行發行銀元鈔元券 ▲經收活期存款 ▲收解各埠匯票 ▲買賣貨幣

欲運貨至南洋與美國者鑒

本公司之貨船(西海克士登號)(WEST HIXTON)約於本月十號左右開往馬尼拉與新加坡 如欲運貨至該二處及美國者 乞向九江路一號洛山基太平洋船公司詢問詳情可也 LOS ANGELES PACIFIC NAVIGATION CO A甲3573

揚州鍾養之啟事

啟者江都振揚電燈公司自丁巳年改組 仍由蘇州振興電燈公司祝蘭舫君爲總理 鄙人被選爲協理 今屆三年任滿 例應八月改選 惟鄙人刻下因有他事 無暇兼顧 已於前月下旬將經手事件結束 函致董事會告假四個月 凡假期內公司進行各事 鄙人概不負責 特此聲明 A丙5229

協昌祥公記啟事

敬者本店向在天潼路三百六十九號門牌開設牛皮號 歸黃連市經理 未及三年 所有資本虧蝕無存 當邀集各股東商再添資本 另改協昌祥公記 公請周文林君爲經理 另立股單 嗣後協昌祥名下股單 出入等項 均歸周文林君簽字爲憑 現黃連市已分手 所有黃連市經手往來銀錢定貨 各資號均向黃連市自行交涉 概與本店無涉 恐未週知 特登新聞報聲明 協昌祥公記啓 A乙2702

英商泰昌公司廣告

上海自來火行所出伯油 歸本公司承包獨家經售 其貨較前更佳 承銷者以及零躉批發 無不格外克己 以廣招徠 而圖久遠 凡荷賜顧諸君 請向本公司接洽可也 分銷處在閘北虯江路人和雪茄煙廠內 恐未週知 特此佈聞 新聞路新安里五十一號 A4936

中國大達煙草公司有限 招請外埠經理 廣告

本公司係各界同志所組織 專爲杜絕外貨起見 挽回利權 聘請優等技師精製 上等香煙 百支裝 十支裝 麻雀牌 國恥牌 黃嫩牌 和平牌 車牌 一口支 手足牌 來品之上 如有外埠願經理者 請函索章程 即寄 倘有善人公司總發行所接洽可也 備有簡章 函至本牌 黃河牌 福星牌 三稀牌 總發行所上海南京路西首德裕里二十一號 手續完備 再行簽佈

萬國儲蓄會改良開標辦法緊要通告

敬者本會每月開標 向分二千號爲一球 近以下結... 本會則猶以爲未臻完善 蓋如此辦理 設此後號碼增加無已 將非一日之長所能畢事 擬自六月份第九十三次開標始 將大獎小獎分爲二項 辦法維何 即先將全數號碼合入一球 仍照小獎洋十二元或爲十分之一 以前爲二號 現擬改爲十分之一 佈告各會友 惟有一事須請格外注意者 即於會單之各號 各界萬勿誤會 合併聲明 此通告 A甲3276

天蟾舞臺念九夜戲售資除開支悉數捐助食米平價局

滬上米價奇貴 爲滬上所未有 貧苦小民 度日艱難 業由上海縣沈知事會同各商紳 設立上海市食米平價局 惠濟貧民 會館公所 就近辦理 茲已擬定於四月廿七廿八廿九三夜 特煩著名藝員 各演拿手好戲 所售劇券戲資茶資 包銀房租電燈一切開支 均由本台經理許少卿 個人擔任 想滬上不乏好善之士 聞此急公濟衆之善舉 務望熱心諸大善士 從速共襄助成 是所幸甚 入場券每張二元 花樓預定全間 臨時並不募捐 售券處(天蟾舞台)(食米平價局) 發起同人公啟

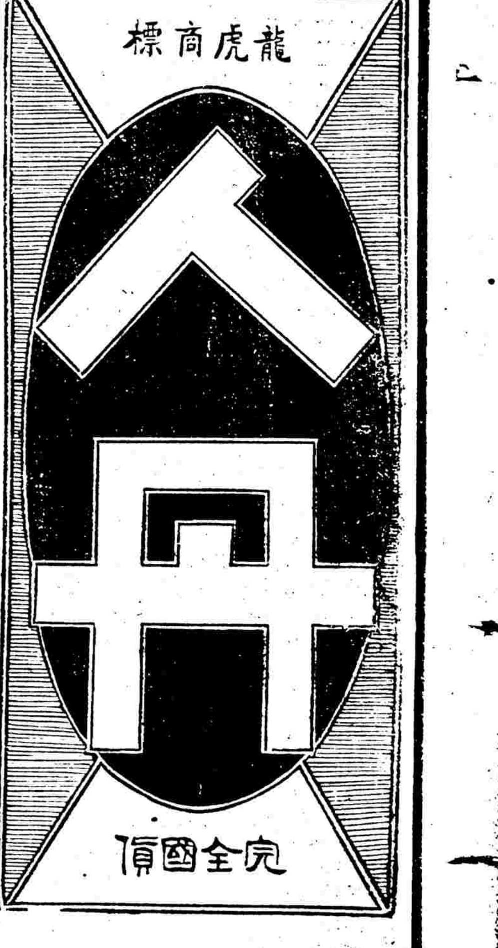

此人丹 真國貨 內務部 化驗過 認商標 龍與虎 註過冊 農商部 完正稅 廣銷路 稅務處 免重賦 愛國者 共覺悟 留心購 莫錯誤 大小包 請光顧 藥味香 推獨步 吃幾粒 並不苦 辟瘟疫 清肺腑 治瀉痢 止嘔吐 願諸君 奮熱度 國貨銷 國脈富 國本強 國基固

人丹價格 小包洋五分 中包洋一角 大包洋一元 大玻璃瓶洋二角

總發行所上海三馬路中法大藥房 分銷處各省各藥房並京廣貨號

華豐紡織股份有限公司推廣股額通告

本公司原定總股銀元七十萬 上海規元七十萬兩 分作七千股 每股一百兩 分兩次繳足 計規元一百兩 現由發起人共同議決 改爲上海規元一百萬兩 俾可發展範圍 以副投股諸君之盛意 如有意入股者 請來法界德銘里公和來顏料號內華豐紗廠事務所索取簡章及認股書爲幸 前已繳過銀十股 照章程原額紙可將認定股額折減一經討論咸以手續上頗費周折 並有拂諸股 用再登報聲明 股額無 電話四三三七

發起人 聶雲台 李柏葆 張英甫 王正廷 吳善卿 李國欽 A乙3632

美商美濟洋行廣告

總行在美國紐約開辦已有一百四十餘年 經理廠家數百餘處 茲因便利中國營業起見 特設分行於上海 專辦進出口貨 進口以五金雜貨及各種洋紙藥材等品 出口以中國各種著名土產 如蒙惠顧 請移玉臨四川路一百廿三號 與買辦潘明孫君接洽可也 大班蒲爾謹啟 A乙3478

上海羣益股票公司廣告

本公司設立有年 專收內國公債銀行紗廠各種股份各省路股証券 外埠函詢當覆 新華儲蓄以及不兌換各種紙幣羅布等均可交易 代客買賣尤當格外克己 如蒙賜顧 無任歡迎 地址英大馬路餘興里 電話中央三六一五 電報掛號一四三八 乙3357

設立化驗所

啟者茲在本埠漢口路十四號設立化驗所 專化驗及分解各種顏料油臘蛋白礦石礦煤等 特聘化學技師 J. T. Ruedalf 專任其事 本所誠實不欺 久已馳名 各界惠顧無不格外歡迎 以答雅意 A甲3246

益壽年展期放盤十天至四月底截止

法界吉安里十六號門牌 本號主人劉幼記啓 丙5175

湖北義振會遷移廣告

本會現於夏歷五月朔遷移至新開河民國路第一百五十一號 如有公文函件請送至該處不悞此佈 乙A3777

浙江塘工副券 第十九期准於陰歷四月廿八日開獎

河南正券第五期准五月初四日開彩

綏遠第四期副券五月初一日開獎

上海善利全 疊中四個 綏遠 湖北 正券 河南 浙江 副券 頭彩四 聲明

敬者第三次綏遠正券頭彩第一萬四千六百七十五號 由本號門莊售與轉運公司吳仁藻君得二條 彩板廠恒隆號王桂生君得一條 正豐街老祥茂燭店許君得四月廿一日 二條 鹹瓜街昇大酒店謝君得一條 鹹瓜街匯源藥材行陳錦卿君得一條 大達碼頭煙店張君得一條 鹹瓜街三增煤炭號羅君得二條 共十條 計得洋五萬元 由本號如數兌訖 又四月初八日第十五期湖北正券頭彩第一萬五千一百七十二號 由鎮下分號善和全售與裕和洋號沈志遠君得一條 宏昌雜貨店王慶餘戴禹生合得一條 周兩記得一條 茅柄廉得一條 久和號顧君得一條 順昌南貨店七人合得二條 程鑄亭等一條 裕泰源王清宏得一條 共十條 計得洋五萬元 又三月二十九日十八期浙江副券頭彩第二萬四千三百六十一號 高子宜得一條 口實善公司售出 又四月十九日第五次河南副券頭彩第一萬一千○二十五號 批與崑山同豐義售出 該二十四萬元 足見財臨旺地 可稱全球獨步 名振四海 人所共聞 共鑒 雖而諸財翁之鴻福 亦叨本號之榮幸也 特此聲明 再本號一月之內連出頭彩四個 總共得彩洋初一日開彩 望請諸君速購 爲荷 外埠函購原班立奉 自行聲明耳 見湖北正券 浙江副券二十八日全日開彩 綏遠副券 老北門善利全分號 大達碼頭十六舖總號 全啟 A乙3345

中國紅十字會時疫醫院開幕通告

本會於夏秋間舉辦時疫醫院 迄已十有餘年 今歲天時失調 寒暖不時 又承去歲疫症劇烈之後 於痧痛之症 尤須有防不勝防之慮 現幸各事籌備 告竣 並由廷幹親自滬涸布置一切 茲訂於陽歷六月十五號(即陰歷四月二十九日)仍在天津路二百十六號(先施公司後面)原址開幕 除東請官紳商學各界暨常議會諸公屆時貴臨參觀指教進行外 並切盼各病戶如有發生此項痧症 于初起時立即送院診治 切勿挽延自誤性命 本院並自備汽車 隨時救護 遞送病人 非常安穩 如需用時 並不收費 即通知本院或用中央五百六十八號電話亦可 尚此通告 諸希台鑒

中國紅十字會會長 呂海寰 蔡廷幹

時疫醫院院長 王震 楊晟 唐元湛 謹啓 A乙3788

代收捐欵處 中國銀行 交通銀行 上海銀行 興業銀行 通商銀行 浙江銀行 鹽業銀行 先施公司 招商總局 漢冶萍公司 本會南北醫院 通商銀行

上海孤兒院鳴謝

謹啟者 茲承諸同生李璧龍大善士將購買江海跑馬票所得彩洋二百元移助敝院經費 拜領之餘 無任感激 除填具收條外 特此登報鳴謝 A乙3891

上海四明公所募集北廠捐廣告

敬者本公所前因殯廠不敷 議決建造南北兩廠 頗匯港南廠業已落成 北廠度地虹口横浜路 早經填泥 算需費至少需洋二十萬元 尚無所出 茲經董事會議決募捐之法 按照預算最少之數分作一千願 每願計洋二百元 敬請諸同鄉擔任 每人先行認定若干願 分投勸募 冀仗衆擎 襄成大舉 我同鄉父老兄弟諸君 熱心公益者 濟濟有衆 第以諸君散處四隅 平日疏於晉接 誠恐敦請未周 茲登報廣告 維乞諸同鄉垂諒 或劵玉趾 或賜瑤章 各自認定願數 於五月十二日以前 至民國路本公所接洽 以便具柬奉邀 一俟集願足額 即行分發捐冊 成立募捐大會 依限繳款 實爲厚幸 本公所捐募總辦事處啟 A甲5123

中國廣濟醫院敬謝 周慶寶君捐洋五十元 又代募 張大豐捐洋二十元 王文榜君 施如慶君 章忠根君 蔡鴻生君 鄭振育君 陳琪璋君 徐怡銘君 洪子記 莊鏡蓉君 裘廷樑君 各助洋五元 杜泳根君 南記 同昇祥 各捐洋三元 廣德記 各捐洋二元 又承 袁祖懷先生助洋三十元 以上各款均已如數拜收感謝無旣除各奉收據外合亟登報以揚仁風

中國救濟婦孺總會敬謝羅叔義先生經募天祥號邊瑞馨大善士慨助洋二百元 慨助經費洋二百元足徵熱心公益感謝同深除當奉收條外合亟登報以揚仁風 名譽董事沈仲禮 朱葆三 院長顏惠卿 謹啓 A乙3779

閘北慈善團敬謝諸同生李璧龍六善士慨助經費洋二百元 善士於前禮拜六赴江灣跑馬彩獲得二獎竟提資援助善舉以揚仁風 閘北慈善團總董錢允利 沈鏞 王棟 同啓 A乙3823 A乙3817

湖北義振會敬謝仁濟善堂撥助鄂振洋三百三十九元銅元二枚 朱葆三 沈敦和 勞敬修 謹啓 A乙3862

敬謝奚士萼尚君捐巨欵建築蘇城圖書館 蓋聞圖書館之設所以啓迪智識灌輸文明者也 [illegible] 蘇州市董事 [illegible] 同啓

命令

六月九日即陰歷四月二十三日

大總統令 陸軍部呈陝南鎮守使管金聚請予免職另候任用管金聚准免本職此令

又令 任命張寶麟兼署陝南鎮守使此令

專電

北京（六月十日到）

◉徐總統薩鎮冰八日在府密商和議辦法、(一)對滬粵兩方不偏重、(二)設法使滇桂兩派融合、各派代表、參加和會、

◉八日李盛鐸田應璜劉恩格詢徐總統和局意見、徐答年來望和如饑渴、現有續議希望、仍信賴王總代表、至岑春煊等電改派溫宗堯、院覆係彼方內爭、中央不代謀、

◉國務院九日致王揖唐電、岑春煊等歌電已駁覆、將原文錄鑒、和議應積極進行、

◉王揖唐電、擬具辦法、派員來京面陳、

◉國務院九日再覆岑春煊等電、王揖唐爲北方特派、無更易理、即改唐爲溫、未便干預、尊處反對孫伍唐、彼亦反對粵軍府、倘再啓鬩牆、中原有陸沈之患、此次湘釁、自譚延闓開、無可掩飾、

◉薩鎮冰覆岑春煊等五日電、譚延闓等罔顧大局、輕啓兵爭、名爲福湘、實係禍湘、乞嚴令譚軍退歸原防、勿以一隅牽全局、

◉國務院覆岑春煊陸榮廷林葆懌溫宗堯電後、駐京代表對南軍進侵、允秉公查究、請北方勿信浮言、輕率用兵、

◉政府九日正式照會領袖法柏使、西南關餘、請轉飭上海主管領事、向匯豐銀行聲明、所有西南已領未用之欵、以伍廷芳名義存放銀行者、無論何人、不得支取、俟大局底定、再由中央通知、如何支配、再發放、

◉十日法使電滬查詢、

◉譚延闓以罷張敬堯爲休戰條件、

◉湘鄉已於八日被南軍唐團佔據、

◉參陸處八日撥張敬堯子彈六百箱、由京漢路運湘、朱澤黃、令援田樹勳、

◉參陸處會議、傅良佐自告奮勇、願効力、另電寧鄉、

◉靳雲鵬四次辭呈、由郭則澐退回、不用批令、

◉十日早、兩點、東安市場火警、燬房數百間、八點始熄、只東北角未燬、

◉九日晚徐樹錚回京、

◉吳佩孚八日下午九點抵鄭州、暫不北上、

◉漢口電、吳軍輪送十三日可完畢、

◉吳佩孚與吳光新軍、在劉家廟因爭車衝突、

◉曹錕飭財廳籌欵十萬、犒賞吳軍、

◉鄭州電、吳佩孚在鄭州設司令部、

◉曹錕派第五混成旅步兵三營、開赴津浦路線之黃河崖、

◉奧約公布命令及批准文件、由外部擬成、十日午陳籙帶院提閣議、約本星期發表、

◉九日下午四點、日使小幡見陳籙、談閩案甚久、日使對恤金一項、尚未就範、

◉九日院外部電駐英施肇基、巴黎會務、非公莫屬、盼早赴法接辦、

◉九日下午意杜使見陳籙、催早結上海白雪利案、

◉邊防處咨外部、通告各國、派赴俄境之宋支隊、現決定全部撤回、暫駐五站、至取消軍事協定、候手續妥定、再電告、

◉唐繼堯廢督電、薩鎮冰九日覆電、贊同、惟對於唐電尾所稱汴陝兩省內訌說否認、

◉許蘭洲九日晚到京、駐潼關奉軍、開至觀音堂、

◉管金聚潛逃往開封、院電趙倜嚴拿解京重辦、

◉田中玉電、唐繼堯取消督軍制、中央意見如何、乞密示方針、俾便答覆、

◉黑河領事稽鏡報、日俄議和、已定約、日俄委員五日到黑河、

天津（六月十日到）

◉曹錕派曹鍈率直隸巡防兩營、密赴德州、監視兵工廠、已將該廠圍困、

◉吳佩孚於五日夜半微服到保定、謁曹錕、密商軍事、次早即返漢口、

◉曹錕調直軍六營、開赴黃河涯、預備阻截馬良所率之邊防軍南下、

◉李如璋奉段祺瑞命、六日赴蚌埠、與倪嗣冲密商出兵計畫、

◉張作霖扣留京奉車輛甚多、昨電政府即日將運兵入關、

香港（六月十日到）

◉余鏖電、報告張敬堯離去長沙、請添兵進取、軍府復接譚延闓電、謂南軍逼近長沙、前電已入長沙、係據報未實等語、

●林虎派劉清遠赴湘、任總指揮、

●軍政府飭運使籌欵二萬、備溫宗堯赴滬議和用、

●軍政府電北廷、勿與唐紹儀議和、

南昌（六月十日到）

●蔣作賓蔣鞏來贛、言潯路總理李盛鐸又與某國人接洽、擬以延長南潯路綫名借欵二十萬、

福州（六月十日到）

●陳炯明電、仙遊粵軍已退、交方聲濤部接收、此後閩南事、概由林督主持、並辯稱粵桂軍實未開戰、

譯電

◉路透社北京消息

十日北京電、美使署提出嚴重抗議、反對北京警察闖入美人所有之益世報館、

十日北京電、政局無變動、奉督張定十二日啓程入京、徐樹錚今晚可到京、聞吳佩孚之兵一隊、向德州進發、志在占據兵工廠又傳南軍已克復長沙南之株洲、長沙難保、

十日北京電車安市場今晨大火、燬商店百餘家、損失洋百萬元、意使署消防隊當時撲救甚力、

十日北京電、半官消息稱、中國砲船一艘、與尼古拉夫斯克鎮日戍兵互起衝突、詳情未悉、

◉羅國皇儲抵香港

十日香港電、羅馬尼亞皇太子今日抵此、

通信社電

●十日北京電 國會以政府既不肯下討伐令、對滬會又不贊成即開、決提出質問、已在起草、

●連日府院接各省團體促和電多通、均謂滬上王唐既已接近、宜速令開議、勿再遲疑、生枝節、失民望、

●湘張電、如中央不下令討伐、彼即辭職、

●湘局變化、據開南北有成約、以張去譚代爲止境、徵諸彼此均認爲局部之爭可信、

●東海前召直蘇奉三督來京面議時局、李託辭、張觀望、現轉邀合肥、

●段對時局持冷靜態度、府使迭赴團河詢段對湘意見、段迄無表示、

●院電曹錕、速促吳佩孚軍北上、照原定地點駐紮、勿滯許鄭、致滋物議、

●陰謀派堅持五條辦法、阻撓滬上開議、谷鍾秀連日出入公府、百端游說、徐宗旨未定、

●公府接王芝祥電、聞報告滬上對於和局之趨勢、與原定進行計畫有爲難處、

●薩以湘戰範圍擴大、俟代滿決辭、有斬復辟假說、

●閩案結束有期、現閩省已將損失數目開查實在具報到部、

●十日蚌埠電 諸傳某項新軍受陰謀派指使、有不穩消息、當道極注意、已暗爲戒備、

（以上中孚通訊社）

推拿幼科 章福田遷移 在北泥城橋南首西藏路牯嶺路口念德里三弄第四家便是

新到 最新式全銅床減價出售 上海英大馬路四百念四號仁昌外國木器號批發部謹啓 丙5304

甯波南門外樑社 第一針科李芝光 本醫生尚治一切風病疑難雜症無不立奏奇效仍寓大馬路八仙橋德順里九號門牌 號房謹啓 3460甲

介紹花柳病專門科 周鳴岐大醫士 [illegible] 介紹人 朱葆三 楊小川 虞洽卿 沈聯芳 傅筱庵 楊信之 顧馨一 徐菊如 錢達三 莫子經 錢貴三 天台山農 李右之 張樂君 3920乙

財運預知術 佈告 正眞 ▲購者注意辨別眞假 [illegible] 世界書局 乙3822

瘋專家 丁乃昌專治 [illegible]

世界要電

◉歐戰損失之價值

八日倫敦電、克萊門德氏今日在銀行家會社演說、謂此次戰爭之眞正價值、其數如下、英國損失三五〇〇〇〇〇〇〇〇〇鎊、法國五四五〇〇〇〇〇〇〇鎊、意國一九〇〇〇〇〇〇〇〇鎊、比國五〇〇〇〇〇〇〇〇〇〇鎊、德國八七〇〇〇〇〇〇〇〇鎊、以上之數、等於五國之資產成數如下、英國百分之十二分七、法國百分之二十五、意國百分之二十、德國百分之二十六、英國內國資產雖減、而海外殖民地與屬地所增者、爲數甚巨、堪資抵注、估計帝國資產、今共有四四〇八〇〇〇〇〇〇〇鎊、一九一〇年則有二四九八六〇〇〇〇〇〇鎊、帝國每年入項、今共有七六五〇〇〇〇〇〇〇〇鎊、一九一〇年則爲三三三〇〇〇〇〇〇鎊、

◉英軍在土之舉動

七日倫敦電、每日捷報君士坦丁訪員電稱、瑪摩拉海之英軍艦、因土耳其國民黨下哀的美敦書、要求英兵退出伊斯米特、曾砲轟國民黨陣地、英兵一支隊、已由伊斯米特遷至亞遜瑪特、鞏固門下之陣線、惟並無占據國民黨土地之志、

◉預料明年歐洲之食

八日倫敦電、每日郵報載稱據專家預料、來年歐洲將有缺乏麪包之虞、英國一國需入口之麪粉六百萬噸、若能得一百五十萬噸、已屬幸事、南部數郡、因夜凍小麥將歉收、

◉德國選舉之結果

七日柏林電、德國大選舉至今晚六時止、其結果如下、多數社會黨得六十八席、獨立社會黨得四十七席、民主黨得二十五席、中央黨得三十五席、民黨得三十四席、共產黨得一席、中央黨向在來因倫占鞏固之地盤、此次票數減落、各報殊注意之、該黨在柯洛恩失四萬四千票、又在杜塞爾杜夫失一萬一千票、獨立社會黨在工業區域、大爲得勢、多數社會黨於該處失半數之選票、獨立社會黨在柯洛恩所得之票、由四千增至三萬、

◉英俄通商問題

八日倫敦電、泰晤士報得悉政府將與俄國商訂通郵之辦法、法國反對此約、因恐漸近承認勞農政府之權、

◉愛爾蘭事變近聞

七日倫敦電、茲復有驅逐艦兩艘、由昆斯登開往愛爾蘭西海濱、輸運兵士三百名、

七日華盛頓電、贊助新芬黨之女子、曾焚毀英旗、國務部已向英使署道歉、

六日倫敦電、愛爾蘭地方自治選舉、除東北烏爾斯特及倫登特里郡外、新芬黨大獲勝利、愛爾蘭郡議會與縣議會、今泰半全屬新芬黨、

八日倫敦電、軍火現源源輸入愛爾蘭、柯克海港委員會、不允開放起重機、起卸軍火、但兵士自行開鎖、將軍火卸入摩托載重車、里姆立克二人、不允搬運警兵所需之煤、但警兵自行卸煤、而持械護送之、

◉美國共和黨大會

五日倫敦電、泰晤士報載稱、美國共和黨全國大會、將於下星期在芝加哥開會、參議員約翰森氏已開始運動、

新評一

◉和戰並行 （浩然）

今之有力者。皆持和戰並行之態度。如北方段派贊成和會開議。而對湘則主張下令討伐。北方之主和派。對於討伐令力持不可。而對於上海和會則尚懷疑。南方廣州方面向以主和自居。即其改任溫宗堯。亦言願和。而在湘則無端進兵。上海之孫唐等與王揖唐聯絡促和。湘戰亦不甚贊成。可謂傾向和平。獨於唐繼堯統率聯軍北伐則又贊助。變化紛紜。顯然矛盾而竟不顧。可謂奇矣。彼等所謂和戰。非就國事考量。皆以個人之利爲主。順我者和。逆我者戰。人人具此心理。錯綜變化。乃成奇觀。一年以前。北方主和者爲徐錢。故安福派從中阻撓。南方主和者爲岑派。故孫派及議員等多方爲梗。今局勢一轉。北方主和者爲段派。南方爲孫唐。故北方之文治派與南方之岑派。亦相率報復。國事非所問。但求互相牴制而已。形勢如是。故無論何方勝利。眞正之和平。終無實現之期也。

滙通公司

大馬路小菜場對門　電話中央三一六四

房屋滿期閉幕在即 即日起各貨特別再減價廣告

啓者本公司緣股東無意經營自上月起將底貨大減價發賣承各界士女聯翩惠顧皆云價廉物美敝公司得此獎譽更加格外克己以答盛情今因房屋於本月底期滿必須出屋再將所存底貨兼續到新貨一例不顧血本創價售清另有各種絲織花邊珠邊累絲邊等所存甚豐急欲收束起見均照來本一二折出售請各批發家衣業顧繡成衣者速來一觀幸勿失此好機會也 A乙3660

破天荒之日用品 白嫩皮膚香皂精

美國新到好名氏新發明的

香皂自歐美創始以來其貴重之品外不過細膩芬芳已稱完美而欲於同去垢而皂既能去垢而又能使面部立見白嫩用此有光采實目則香皂西諸國所稱香精而皂林蓋精立則從未有取而爲美國好名氏新發明之一精夫廣謂之要者是化取眞可上破天荒之奇物其所精皮皂之奇經提則化...

總理處 ... 上海...

招請各埠分銷處經理人

本公司由美國新發明之香皂精來滬設立各埠分銷處招請各埠經理...

瘰癧良症藥 眞是

京都天德堂 包醫

癆 A丙5297

古物廉價出售

拔毒止癢 癩疥瘡藥

靈驗無比奏效迅速

立止白濁丸

止痛止濁愈後斷根永不復發 A丙5281

老白濁可醫

若欲除根非此不可

濟生老白濁丸

伯卿謝顏

德醫 沈奎伯

介紹 ... A乙2021

會審公堂 廣告

查帳員王梓康爲清理德隆牛肉莊及該莊股東兼經理弼德爾帳務...

聲明漢口和豐麪粉公司前登廣告內有發還股本字樣業已取銷改發公司積猶恐誤會特此更正

江海關稅務司賴布告第九百四十五號

感謝良醫張智淵

介紹祝由科 楊好古

鏡面散 沈製 十週紀念五年一律贈品

新到
大批圓皮帶
批發價廉
上海
蘇州路四川路口
聯益貿易公司
電話二六八三
A乙3824

注意防疫至寶

大藥房 天濟 ... 黃書霖啓

耀華照相館 大減價

廿四寸放大五元 四相六折 ... 英大馬路郵政局西弄內

明聲票失

遺失棧單

派司作廢

遺失息摺

雜件類

懷德堂 眞正老醫局

王雨香包醫毒門

珠黃止痛止濁丸 珠珀立止白濁丸

耳聾丸

效驗如神

皮膚白嫩色 花容月貌

遺精丸

獨一無二

明聲

緊要啓事

周蘭級啓事

明聲

賣拍明聲

退保聲明

律師朱豫代表王仁培高氏離婚聲明

交涉類

上海會審公廨通告

遺失類

遺失支票

遺失聲明

遺失股票作廢

遺失聲明

遺失單方

聲明遺失大世界息摺作廢

遺失莊票

聲明遺失方單

遺失存摺作廢

瑞和洋行禮拜一拍賣

花旗鞋底皮

稍遺花旗鞋底二萬七千餘磅 ... A甲3588

緊要分類

徵求類

尋人賞格

住居北海路同春坊二弄五十號 ... 元儲款以待決不食言特此聲明

尋人賞格

招請職員

現貨鍋爐出售

吉房出售

聲明類

明聲

明聲

曹南屏緊要聲明

賴摺聲明

禮拜五拍賣

魯意師摩洋行

始創一千八百七十四年即同治十三年

瑞和洋行禮拜五拍賣

汽車

華商拍賣

每逢禮拜六

瑞和洋行禮拜六拍賣

水粗漬布花細旗布

壳件洋行

始創一千八百七十九年即同治九年

禮拜六拍賣

淨漬貨

禮拜六拍賣

上等住宅

魯意師摩洋行

客廳頭等董櫥料器董車洋琴 雕嵌古油畫古

義記洋行

暫停拍賣

禮拜一拍賣

住宅

魯意師摩洋行

壳件洋行

禮拜二拍賣

猪油 千五百餘箱

禮拜二拍賣

各種洋酒

魯意師摩洋行

始創一千八百七十四年即同治十三年

接世界要電

◉英國之出入口貿易

八日倫敦電、商部報告五月份出入口貿易、計出口貿易、共有英金一一九三一、九〇〇〇鎊、上年同月爲六四三四〇〇〇鎊、一九一三年五月、爲四三八五九〇〇〇鎊、入口貿易、共一六六三三三〇〇〇鎊、上年同月、爲一三五六一二〇〇〇鎊、一九一三年五月、則爲六一二七九〇〇〇鎊、

◉韓人圖謀暗殺失敗

▲從犯有兩日人

九日東京電、據官場現許發表之消息朝鮮李親王與日本郡主之結婚日、幾發生重大慘劇、蓋在結婚之前、有人密謀擬於新人等赴宮之際、中途實行暗殺、連總督齋藤男爵亦在被狙擊之列、幸警察事前查覺、捕獲主謀韓人一名、又從犯日人二名、並在其寓所搜獲炸彈若干、不久此案將公開審判、

緊要新聞

◉北京特約通信 (天雷)

▲湘事與各方面情勢

湘事發生、爲全國視線所注、茲將最近情形、各報所未詳者、分誌如左、

▲湘軍進攻之形勢　張敬堯數載督湘、不洽輿情、久爲中外人士所知、此次譚延闓乘直軍撤防之機、連陷茶攸安耒祁衡永等七八縣、已屬忍無可忍、據政府特派員密報、湘軍以一師三旅之衆、展布前線、以桂軍滇軍爲後盾、地方紳士、接濟糧食、軍心甚爲奮激、現在張敬堯軍隊、連戰連退、其勢不支、聞張計劃、會同張宗昌張敬湯田澤勳與新田等、力守醴陵淥口株州湘潭等處、成一括弧線、爲同時反攻之舉、並調范國璋所部入駐湘潭、爲策應、計有五萬五千人之衆、以多寡相較、似張軍勝於湘軍、然而天時不如地利、地利不如人和、張敬堯旣爲全湘人所反對、則最後勝負、尙不能預決也、

▲吳光新不敢援湘　北方軍隊、現有三派、一士官派、一大學派、一老巡防派、不相統屬、張敬堯吳光新雖同屬段系、然兩人出身、吳係士官派、張係大學派、根本實不相容、現吳光新鑒此形勢、頗爲躊躇、除令劉張兩旅長分兵應援外、本人絕無願爲援湘總司令之意、蓋恐一任是職、各軍不爲所統、命令不行、再蹈重慶之覆轍、未免無顏見人也、

▲徐總統態度鎮靜　此次湘事發生、東海即認爲局部紛爭、除與岑春煊交涉、飭張敬堯恢復原地外、並無備戰之意、即段合肥處、亦絕未與之商酌、有時段之左右、假藉名義、見徐探詢者、徐亦惟曰此事容易解決、不必小題大做、所以張敬堯屢次請兵之電、未一照准、但飭其調查駐湘軍隊實數再核、蓋東海意、駐湘北軍不下十餘萬、如果人自爲戰、以之克平西南、綽有餘裕、因其意見複生、卒歸無用、茲復增加以不相統屬之兵、將來愈難收束、辦理不爲無見云、

▲段派之恐慌無措　直軍到漢、因運輸一切手續繁重、甚爲稽遲、而且吳佩孚欲按行軍次序、魚貫而入、不肯隔絕、以故交通部所備車輛、均被扣留、漢站全路交通、幾爲停阻、聞直軍之所以如是者、深恐邊防西北兩軍開湘援助、預將車輛徵集、使之無車可乘、並於途中堵塞、是段派之所無可如何也、現在湘事日見緊逼、而頂備出發之邊防軍、竟不能開拔、以情勢推測、恐直軍運竣、而湘中勝負已有分曉矣、

▲傅良佐之征湘熱　湘事與傅有已往之歷史、甚爲關心、自風聲吃緊、即於參陸處迭開軍事會議、籌議辦法、距會議之時、大家不肯負責、故云請示總統、聞七日又開會議、各兵工廠總辦如蔡縣蔣廷梓、德州宋振綱、均列席、準備造十師三個月所用之子彈、其結果以廠費久欠、材料缺乏、不得要領而散、

◉和戰紛紜中之政潮

▲電召三督入京　聞總統因時局糾紛日陷於無辦法之境、而武人跋扈、尤無法應付、決電召張作霖曹錕李純入京、共商辦法、所有內閣和議湘事、或均將於此解決、聞段合肥對此辦法、亦未表示可否、此電遂已交由參謀張總長拍發矣、惟有人謂與黎黃陂時代、召張勳入京事、何若合符節、不過今日時勢不同、其結果當不至如前、蓋三督之是否能入京、亦尙在不可知之數也、

▲靳雲鵬四上辭呈　靳雲鵬准備第四次辭呈、不日提出、據公府確訊、此項辭呈、已於七日下午六時送至公府、內容大意仍以病體難膺繁劇爲辭、切懇即日准免本兼各職、以便安心調養、聞元首披閱之後、極爲焦灼、並以時局危迫至此、中樞豈可無人主持、而環顧四周、一時殊無相當之選、躊躇至再、乃決計召集近畿各督來京面勸靳氏打消辭意、如實無可挽回、則此後政局究應如何設法維持、即實成各督公同籌議、定一完妥辦法、以爲進行之標準、

▲安福部與高采烈　安福部自和議重開、消息到京後、莫不興高采烈、以爲此大好機會也、八日上午十時、安福俱樂部在太平湖開全體議員大會、首由李盛鐸報告上海來電、四總裁宣言及王揖唐接洽賡續和議情形、並謂本部同人、向抱定和平統一之目的、本黨領袖王議長身任總代表、即本部同人希望和平之表示、外間不察、尙有以阻撓和議加之於本部同人身上、謗語橫來、原無辯論之價值、此次孫唐伍諸君、毅然宣言繼續開議、吾等極表贊成、並以全力爲王總代表之後盾、開誠公布、與唐總代表速定和局云云、嗣曾毓雋又詳細報告、王總代表近日來電、及薩代揆致電上海、不無懷疑之語、並報告段合肥個人極端贊成開議等語、又田應璜首先發言贊成、鄭萬瞻報告上海最近之情形、拜主張迅速開議、康士鐸主張由安福俱樂部全體議員、通電各省贊成開議、速定和局、主席付之表決、全體舉手、由主席指定梁鴻志鄭萬瞻烏澤聲爲起草員、即日拍發、此八日該部開會情形也、

◉近畿軍界之宣言

段派軍人段芝貴等、近有促和通電、其文如左、明令議和、迄今兩載、幾經停頓、朝野痛心、昨讀上海孫唐伍唐四總裁鋑表宣言、慨然於人心厭亂、外患孔殷、對於假借護法以害民、把持和局以搆亂者、深惡痛絕、惟促和議賡開、牧平國難、諸公本救濟艱難之旨、爲仁者愷悌之言、表率風行、國民交慶、吾曹志同道合、尤所景崇、自歐戰告終、轉以我國爲爭逐之的、舍統一不能圖存、舍和平不能救國、無南無北、心理皆同、今幸兩方總代表和衷商洽、本孫唐伍唐諸公之宣言、以爲速開和議之基礎、是凡有好亂與戎殘民以逞者、皆係假名破壞之人、即在國民不齒之列、乃譚延闓背約棄信、越防稱兵、乘直軍奉令撤防北上、湘督守約接防隊伍尙未到齊、驟以南軍分途佔據郴陽耒陽、湘督迭電向譚詰問、悍然不顧、猶復進陷寶慶衡陽衡山、攻奪安仁茶陵、分逼常桃湘鄉新化等縣、其破壞和平、糜爛地方、罪無可辭、誠如孫唐諸公所謂假護法之名、行害民之實者、我南北袍澤、孰能容之、同人等本愛國之血忱、敢請命於當局、正譚延闓之罪、迅復原防、一面敦促南北代表、本宣言即日開議、以決糾紛、化除私見、交相諒解、庶使統一之功、成於俄頃、同心戮力、以禦外侮、其有不率正軌、自絕於國人者、同人等願負弩前驅、掃除危難、以求久安、神明昭鑒、實聞此言、敢布下忱、惟希公鑒、段芝貴王懷慶吳炳湘王達吳光新李奎元師長李進才劉詢魏宗瀚曲同豐馬良陳文運范國璋鄭士琦王汝勤旅長靳雲鶚馮玉祥劉耀龍張繼善劉富有田友望張國溶齊寶善苑尙品程長發丁錦冉繁敏田書年王得志宋玉峯張濟元田獻章關忠和趙雲龍劉文明陶雲鶴費國祥同叩、

◉湘戰聲中之京訊

▲公府將開聯席會議　據公府確息、徐東海對於湘事頗發討伐令一節、迄今並未表示同意、又緣南軍在湘作戰不休、深恐攻陷長沙、大局前途、不堪挽救、是以主張於日內在公府召開府院聯席大會議、專爲討論應付湘事之唯一辦法、預定列席人員、除現任閣員外、尙有段祺瑞段芝貴傅良佐張遠伯及將軍府各將軍、其會議日期俟定妥後再行報告、

▲吳陳由保回京　吳光新偕陳文運赴保定謁見曹使、並檢閱邊防軍第三師、抽編援湘之一旅軍隊、刻已竣事、於八日由京漢車回京、下車後吳陳兩氏即聯袂赴團河、晉謁段祺瑞、面述在保定辦事之經過情形、微聞曹氏對於下令討伐譚延闓一事、極不贊成、條件則密無所聞、

▲駐外公使調停湘亂　湘南發生戰事後、我國駐外公使顧維鈞等、即有忠告停止戰爭之發起、聞各公使現又電商共謀消弭湘亂之方法、聞其所研究者、(一)通電南北兩政府、迅速令前方停戰、(二)雙方曲直、由調人提出解決、(三)湘省防地、南軍即行退出、(四)上海和會積極通電促和、

▲政府關於湘亂訓電　政府以湘亂吃緊、特電湘督及前線各統領長官嚴防戰線、以免敵人乘虛進取、聞致湘督一電之內容、大要謂萬勿集兵省城、各縣要隘、亦當嚴密佈防、致吳新田張榮要電、大要謂須嚴守湘潭湘鄉攸縣、各防線、若遇敵人北犯、除迎擊外、尤須迅速電告中央等語、又致范國璋一電、令其嚴防岳州、不得輕移軍隊、赴援他防、致生意外云、

◉京聞紀要

▲八日國務會議　八日星期二、國務院舉行例會、薩代揆及朱曾李各總長、於上午十點三十五分、均行到院、田總長因患胃氣未到、時十一點開議、其議案誌下、(一)湘南軍事問題、繼前所議各節、略有討論、未表決、(二)吉黑江防司令部新訂官制及俸給案、逐條通過、日內呈請大總統公布施行、(三)新任江蘇財政廳長張壽鏞、呈請留部任用、開去財政廳本缺案、(結果)通過、(四)任命胡翔林爲江蘇財政廳廳長案、(原署理不動)(結果)通過、(五)任命杜純爲浙江杭州關監督案、(結果)通過、(六)幣制局提出修正全國紙幣條例案、(結果)通過、下午一點十分散議、由朱博淵曾雲霈兩長入府、報告經過情形、

▲顧使回美消息　六月七日接法京顧專使電云、三十一日電計達、現何約已簽字、鈞擬附十二日船回美、此間會務、前經邀請施使來法接辦、頃准函復、未奉部文等語、鈞行期迫促、請迅電施使來法接收、並請示復爲禱、鈞五日、

棋盤街 祥豐綢緞皮貨衣莊 十四週年紀念 大衆加價我獨廉

本莊歷年積存綢緞材料粗細皮貨四季衣服紀念期內一律廉價 購者從速一月爲期機會不再盍興乎來 貨色齊備 聽比前更佳遠近各埠如欲整數訂購速向桃源坊二弄錦餘號接洽爲荷 3255

美國金錢牌煤油已到

上海宏昌火柴梗片廠廣告
如蒙賜顧 事務所甯波路永盛棧
無任歡迎 廠址浦東六里橋東首

周開祺鳴謝
啟者祺於前月間往北阜邑中瀆鎭迎娶徐以賢之女爲室迨擇吉成親時突有某巨紳之劣弟縱使地痞王兆紫朱金南張小五子陳開生張鴻標嚴三纏子李桂生許紹先等數十人藉鄉俗規例爲名前來索詐洋二百元酒席十桌方能成事祺拒絕不允王等硬將祺攫至某茶館將祺隨身衣服並鐶戒等件當衆剝去幸遇第一混成旅駐防長官張幹臣君率隊巡防救護出險當將一干匪類拘獲電禀駐阜團長馬君叔良核辦馬君以此等行爲實屬擾害地方特飭拿羽當按法懲治祺雖經商滬地受馬君之惠刻骨銘感莫可言喻用特登報藉申謝忱 丙2217

專門治咳喘醫生 唐拾義老夫子
寓上海三馬路石路口上午門診下午出診逾時不候
前廣東紅十字會醫生陳家瑞佈告
附告 唐老夫子發售久咳丸哮喘丸每瓶內有驗眞券一張交回上海三馬路總發行所可換圖書並可藉查各處經理假冒如丸內無券即是僞品請勿受欺 甲3359

葆元醫院監製 戒烟神藥
此藥係唐堯欽先生所定之方由葆元醫院監製發行八載餘矣實爲社會除害之良劑現歸本公司經理每大瓶售洋一元五角 上海英界大新街天生西藥有限公司謹啓 3362甲

上海信通股票公司
本公司經理華洋各種股票及有價證券內國公債票等交易倘蒙惠顧無不格外克己 本公司在河南路如意里口二百九十七號電話中央一千零八十八號 乙

老德記廣告
本藥房創立多年聲名卓著每屆夏令督造各種嚏水品尤爲精良而且價廉物美如蒙○賜顧請向批發所直接無任歡迎○○外大橋北天潼路總批發所兼經售○○路寄勒路口 恒記號 獨家發行

仕商戒煙醫院
通信戒烟 亦可章程函索即寄 院長西醫侯光迥 仍兼大慶里醫寓診務 ◉院址上海小花園內九號 分仕戒 走戒 包戒三種 專任戒烟事務 329

◉湯山汽車遇險紀事

▲美水兵一死一傷

七日午後、一美國水兵、及一未奉委任之海軍官、在湯山路乘汽車遇險、一死一傷、初軍需長哨弁稱費突、於前日午後一時乘汽車出營閒遊、在靶子場邀水兵梅臬台同乘往湯山、二人坐車箱內、一中國司機夫及一童子坐車前、在湯山稍停、即回、離城十里外、車駛如飛、忽顚越道左、乘者盡覆、一華人起而逃去、附近農人、見二水兵及一華人、皆已昏暈、將至車上、帶至靶子場水兵駐紮之所、稱費突死於車內、兩腿微傷、惟腦後傷致命、梅臬台昏迷未醒、肋骨折斷、華人傷不甚重可以復原、欲明此事之眞相頗難、因遇險之人、一死一暈、一尙不能言、而一已在逃、而旁無見證之人、後逃者就近被警察所獲監禁、尙無口供、或因畏罪、或驚而走耳、此人爲司機者、想因聽無知童子開車而出事也、死者手表、停於二時五十二分、想係遇險之時、使署四時得靶子場無線電訊、後梅復甦、醫生謂有再生之望、聞背骨未折、惟仍不能移至城內、一二日內、或可舁至醫院也、

◉天津兌現風潮

連日因時局關係、有人造謠、謂天津中交票將停止兌現、因之市面復起恐慌、北京警廳、現正極力維持、查究造謠之人、不料天津方面、已發現兌現風潮、據八日共同社天津電云、七日午後因市內一部錢舖間、拒絕交通票、遂至惹起風潮、八日波及於中國銀行、該兩行門口麕聚兌現者、非常擁擠、幸該兩行於事先指定市內重要銀號十處、爲兌換所、自八日晨起、即從事兌現、力謀鎭壓風潮、但亦未至有大宗兌換、及存款提出等事、故至正午止、其形勢已漸見恢復、此次風潮原因、蓋於端節前金融極端梗塞之際、盛傳南北開戰說、且直隸軍復處行移動、故爾忽起恐慌云、

◉大陸報論與俄國通商

中美新聞社譯大陸報社論云、據倫敦迭次來電、俄國使者克拉新氏之使命、頗有成功之望、克拉新之來倫敦、闡欲於英國及勞農治下之俄國之間、謀彼此通商、挾有數百萬之金盧布、鏗然作聲、此外並有原料無算、俄國願以此交換機器及製造品云、以表面上觀之、自無不當、商之理由、然英國上院中或將有反對之聲、保守黨約翰格蘭登參將、則不贊成重行通商、雖鄙焉疾恨俄人之殘酷無道、並謂俄國之金錢、皆由盜竊而來、必屬於協約國之任何一國、非彼自有者、此等論調、未免過甚、俄國之金錢、實由皇帝時代遺傳而下、國旣轉爲廣義派之國、則此等金錢、自亦由彼取用矣、首相勞合喬治氏之言、實足使格蘭登參將之言、無復存在之地、首相謂當日在巴黎時、曾與法相克列曼索磋商、協約國諸代表皆與會、一致議決仍與俄通商、而桑里摩會議中、亦議決與克拉新氏討論此通商之問題、喬治之言、頗抱樂觀、謂不能因俄國過去之殘酷、而拒絕與其通商、即如土耳其方面、亦未嘗以其大屠戮阿美尼亞人、而弗與往來、首相並不道及德國、殆以偶爾遺忘之故、格蘭登參將當亦知英美法三國之與德國及土耳其通商也、參將亦頗反對過激主義、常作懷恨之論調曰、是何謂也、首相則指點之、謂旣不在此主義下圖生活、無所用其疾恨、亦不必妄思摧滅之也、參將謂此風不戢、恐將有新戰爭起、更喪失千萬之人、而負千萬之巨債、首相立問曰、然則君已準備乎、參將無以對、同時英內閣閣員已與克拉新氏會議兩次、結果似頗不惡、凡持有俄國皇帝時代及克倫斯基時代之盧布者、皆當歡迎此好消息、惟有西比利亞盧布者、則恐不能獲利云、

◉湘省警訊一束

▲張敬堯陽日通電　聞張敬堯於七日另有通電、分致各方、原電如下、(銜略)湘省戰況、迭電奉達、諒荷鑒察、現中央迄無辦法宣示、餉械亦不能隨時接濟、南軍節節進逼、堯雖力顧和平、實已讓無可讓、現在前線、已退至株州湘潭一帶、距省不過百數十里、若中央再無明令大張撻伐、接濟餉械、則士氣不伸、客軍觀望、堯以孤軍分應南軍傾巢四出之師、勢必不支、究竟此次戰事、與和局前途有無關係、於中央威信有無妨害、若謂專爲敬堯一人、則所爭者不過一督軍耳、堯決不忍以一人之權利、糜爛地方大局、應請中央明令、另簡督軍、堯自當督率所部、奉身而退、以讓賢能、聽候後命、另圖效力、若長此進退無據、和戰不明、堯實無自處之法、兩全之道、當此外侮日亟之時、亦何忍將多數兵力、於盲昧之中聽其犧牲、國家養兵不易、亦決不能不惜此精銳、留爲堂堂正正之用、諸公休戚相關、主持公道、務望代謝中央、立頒明令、宣示辦法、不惟顧全地方、且可保持威信、得失利鈍、決此一言、佇盼德音、延企無似、除另電請示中央外、謹電奉達、張敬堯陽叩、

▲張敬堯尙未離省　湘南軍情日緊、前傳張敬堯擬親往株州督師、省垣一切布置、交李奎元代辦、而李師長六日電京、亦云衡山復失、省垣震動、張督已親赴株州督師、若援軍再不到達、後路空虛、長沙危在旦夕、務懇飛電各路援軍、兼程來湘、以資援應、迫切待命云云、政府據此曾致株州張敬堯一電、略稱魚電悉、執事親赴前方、撫慰布置、辦法極是、至爲佩慰、仍希嚴飭各軍、堅扼防線、勿稍疏虞、所需餉項、已由部分別撥發云、是張敬堯確已離省矣、但另據一消息、則謂張於八日尙坐鎭省垣、並無親赴前敵督戰之事、惟其眷屬實已乘車到漢、某通信社謂長沙秩序混亂、張督將步傅良佐後塵云、

▲陳德修不願回防　張敬堯日前電請中央、飭安武軍副司令陳德修回防、中央當據以電知倪嗣冲、聞倪近據陳德修面陳各種爲難情形、且懇將原防軍隊調回、皖督雖未照准、昨亦已爲轉達中央云、

▲馮玉祥指揮湘西　張敬堯近電中央請示、以馮玉祥爲湘西一帶總指揮、所有朱旅澤黃王使正雅等軍隊、均歸節制調遣、中央業經照准、馮旅亦即有電抵京、呈報遵辦云、

▲通電南軍之違約　李奎元馮玉祥范國璋等、對於湘事曾有通電、補誌如下、(銜略)頃讀譚組菴及湘南將士三十一通電、對於湘省軍事情形、及大局安危所繫、誤解實多、淆亂聽聞、莫此爲甚、奎元等皆軍人也、奉命南來、疆埸效力、本其天職、願自停戰謀和後、奎元等即止戈保境、靜待和平、耿耿此心、無非欲南北袍澤、息爭敦好、一致對外、鞏固邦基、況南北政府停戰議和、均有明令、各守原防、兩年於茲、近以朝野之敦促、人民之期望、和議成熟、即在目前、近吳將軍毅然決然撤回、前方勁旅、整轡北歸、並自任居間介紹張湘督代表吳新田師長、與譚組菴所派代表簫光禮、面訂信約六條、彼此議定各應遵守、湘督以吳將軍爲主和最力、湘軍信服之人、今旣簽字保證、是以坦然不疑、僅派少數軍隊前往接防、不圖譚氏等違背信約、蓄意欺陵、乘吳軍啟行、湘督所派少數軍隊、尙未到齊之際、突以大軍分途驟進、先後侵佔祁陽耒陽衡陽衡山、圍陷茶陵、進攻安仁、猛攻寶慶、旁擾永豐常桃新化、各方面同時吃緊、破壞和平、擾亂大局、殘民以逞、罪有攸歸、湘督於祁耒被侵之時、即迭電向譚詰問、乃始則諉爲土匪、竟置不答復、今且強顏通電、反謂湘督藉口接防、由衡寶節節進逼、夫湘督派赴祁耒衡三縣之接防軍隊、尙未到集一營、南軍即圍城開火、明明自己進逼、而猶諉罪於人、且飾爲正當防禦、今惟問當時國軍在何地點、人數若干、雙方隊伍、孰多孰寡、誰攻誰讓、事實具在、歷歷可稽、非費詞狡飾、所能掩盡天下人之耳目也、奎元等始猶緘默、冀其覺悟、今見其無心悔禍、尙逞厥詞、窮黷兵鋒、數道進逼、全湘驚擾、糜爛已多、第譚組菴等不惟蹂躪鄉邦、以擴張其私人之勢利、奎元等爲國家計、爲地方計、皆不得不秉持正義、與湘督協力同心、捍滅兵亂、以明鎮靜事變、拯救艱難、除督飭所部隨督分途防禦、保境衛民外、誠恐傳聞異詞、是非淆亂、爲揭顛末、請求公鑒、並祈南北當局朝野士夫、主持公論、願賜敎言、是爲至禱、湖南幫辦軍務李奎元、二十師師長范國璋、十六混成旅旅長馮玉祥、叩支、

▲湘督勸告保衛團　湘省人民、對於張督威情頗惡、自湘南啟釁、長沙吃緊、各保衛團頗多附和南軍者、張督大爲憂懼、前日發出布告云、爲布告事、照得各縣保衛團之設立、原所以保衛地方、扶助軍警、以期守望相助、維持治安、邇者南方亂徒違約進攻、糜爛我人民、破壞我防線、擾亂大局、冒天下之不韙、蹂躪梓桑、實人神所共憤、本兼省長職司守土、志在保民、凡我湖南之士農工商、皆視若父老昆弟、有侵犯我人民之生命財產者、本兼省長誓竭力痛予驅除、刻已分遣師徒、兼程出發、殲茲亂黨、不難指日廓清、爾保衛團各有身家、各有性命、自應深明大義、敵愾同仇、乃訪聞亂黨方面竟有誘惑保衛團情事、而團中亦有不肖之徒受其誘惑、盲從附和者、爾等須知保衛團閭、爲唯一之天職、甘心從逆、乃作亂之行爲、本兼省長視我保衛團有如親愛之子弟、不教而誅、實所不忍、爲此剴切布告、爾等有不受亂徒煽惑並能扶助軍警者、事平之後、必予重獎、間有受惑而能翻然覺悟不加入亂黨方面者、亦概予從寬免究旣往、倘仍執迷不悟、則是自甘暴棄、本兼省長惟有執法以繩、非特爾等身罹刑章、並將家產籍沒、順逆所在、賞罰攸分、其各凜遵、毋貽後悔、切切此布、

◉吳師駐豫消息彙聞

此次直軍北旋、先經曹錕電陳、擬令分駐直境、近以遲遲不到、外間不免發生誤會、以致近兩日來、謠諑叢興、七日軍界方面得鄭州車站急電云、吳佩孚之步兵第五旅、於七日黎明抵鄭州後、以一部開赴汴洛路之鐵爐站、吳師現定計畫、以一師駐汴洛站、以保護

補血聖品 自來血

簡明功效
氣血衰弱之老年 服之延年益壽
精血虧耗之壯年 服之體力壯健
面黃肌瘦之少年 服之面色紅潤
生長遲緩之童年 服之生精益髓
乳養不足之小孩 服之培元却病
血虛乏嗣之婦女 服之調經種子
性質和平 氣味甘美
春夏秋冬 四時宜服
定價大瓶洋二元 每小瓶洋一元二角
功用服法 詳見仿單

○注意夏令要藥

▲臭藥水
此藥水專能辟瘟驅疫除穢殺蟲灑於室中天井門前溝壑及弄巷污穢之處立能消除一切不正之氣俾無疫厲之傳染誠夏令要藥也價目每瓶售大洋三角每聽售大洋七角五分原桶批發格外克己

▲樟腦丸
此丸功用與臭藥水同惟使用較便儲於箱內可免蛀蟲損傷皮衣藏於懷中可除一切汚穢不潔之氣避瘟防疫功用甚大居家行旅不可不備價目每磅洋二角原桶批發取價更廉

▲時疫水
此藥水又名十滴水凡時痧惡疫霍亂吐瀉或腹痛如絞或手足厥冷一切危險急症將此藥水五滴或十滴用開水冲服立見奇效重者加倍價目每瓶洋一角每小瓶洋五分每盒四十瓶洋一元二角善士購送價格從廉

總發行所 上海五洲大藥房謹啟
外埠五洲分號及各經售家均有批發

洛陽之秩序，以一混成旅駐京南大順廣，以一混成旅駐信陽以北，以一混成旅駐鄭州以北，並謂現豫省人民，盼望情殷，故暫行駐豫，一俟地面稍爲平靜，即遵指定地點，分紮保定定州正定馬廠云云，聞政府爲此事特電曹錕，謂吳師駐地，經我公指定在南直一帶，今何爲逗留河南，實屬駭異云云，聞曹氏已有一覆電，略謂實有兩種原因，其一因直省省軍及客軍已多，隨地駐紮，經派員到處尋覓，已無空閒之地，可以容納多軍，其二因該軍戍外日久，軍裝物品，均須修整，而中央欠餉已八閱月，士兵驟返，各須寄家，路費亦無可籌，不得不另籌他法以濟之，故該軍目前擬暫住豫境，俟直境房舍騰出，中央餉關到，仍即遄歸本省云，

又一消息，吳佩孚撤防北歸，聞先有電致豫省軍民兩長，謂不日當即北上，吳曾派其參謀長來汴，與當道有所商榷，大致謂吳師長擬將第三師軍隊，暫駐豫境信陽許昌鄭州等處，其原因以馬良派師赴陝之聲浪，日高一日，前此原以薬虞滋擾，陝甘告急，乃派馬良入陝，援助陳劉，尚屬師出有名，目下薬虞已大舉入川，實無援陝之必要，而馬良仍擬派兵西行，一則曰假道開封，再則曰暫駐洛潼，實足滋人疑慮，故近日許蘭洲等，有密電致趙倜，令其注意馬軍行動，而開封各團體及紳商各界，亦連日開會討論，擬電懇當局阻止馬良軍隊過豫，倘若不能阻止，則馬軍道出開徐，必爲豫軍攔阻，屆時難保不發生衝突，吳師過鄭，將有所借重云，又趙倜籌備照料吳師過豫，已在開封購定天豐麪粉公司白麪數千袋，運赴鄭州，以備軍食，於吳師長到鄭之前，將派時鼎岑參謀長，趙傑總司令等，親赴車站歡迎，並招待一切，

又據八日鄂函云，吳軍欠餉，由鄂督王子春代籌兩關，豫督趙周人代籌一關，直督曹仲珊亦代籌一關，並由鄂接濟路費，故直軍得此協助，不難陸續開拔，加以曹經略使已與河南督軍商妥，將該軍暫駐河南鄭州各地，及直隸之保定順德大名，吳師長奉令後，曾召集該軍旅團營長，至劉家廟行營會議一次，對於移動一切事宜，決取審慎主義，並聞趙豫督爲表示歡迎起見，特派副官蕭鳳崗來漢接洽，其應赴河南每次軍隊若干，由渠電告回省，以便飭屬招待，故自五日以來，陸續按駐地開去，限於十日運完，調查最近情形，如鮎魚套原駐者爲第三師五旅全部及砲兵三營工兵一營輜兵一營，現留駐者僅砲兵一營，漢陽城外早無直軍蹤跡，兵工廠內外，並未駐紮直軍，（前報云駐軍若干實屬不確）惟下新河兵船停泊如故，劉家廟方面，直軍實集中於此，準備上車，至漢口電報局之檢查員，亦已全行撤退，又聞吳司令因所屬鎗械，應即修理者甚多，乃商請王督軍，向漢陽兵工廠借用新式快鎗二千枝，以便更換，而資修理，王督已令漢陽兵工廠清查具覆核辦，

聞吳佩孚司令，因曹經略電邀相商要務，准於七號晚八點鐘專車赴保定，武漢官商均預備屆時至車站歡送，孟恩遠不知奉有何人使命，於三日由京到漢口劉家廟，與吳司令有所接商，六日已息恩北旋矣，

◎歷下軍事談

自吳師北指，譚軍南犯，時局益見復雜，各地謠言紛起，近日濟南方面，吹影吠聲之談，亦有多端，如前歲直豫蘇魯四省聯合剿匪時，原有直軍第五旅全部，分駐德州等處，現因直魯交壤各縣，匪氛迄未肅清，故不能遽行返旅，本月二日，直軍一部分，忽由德陸續開赴平原，督署接該縣知事來電報告後，即逕電曹使，大意爲貴軍此次開拔，未蒙電告，不獲一盡地主之誼，深抱歉仄，惟未審貴軍在平，是否作久駐計，請即賜復等語，旋奉復電，則該軍之南下，原爲練習野操，一二日內即還原防，故於五日已將陸續開回德縣矣，

陝亂日烈，駐魯邊防軍，確已奉命往援，馬師長自京返旅後，即整飭部伍，預備出發，除四旅全部外，並益以馬砲各二連，行軍餱糧，一切大備，原定於日內出發，茲奉段督辦電，陝省軍事，較前大有起色，該軍可暫緩成行云，

至德州兵工廠方面，督署已電第五師（現駐滕縣）鄭師長，令抽撥所部兩營，前往防守，六日下四時，特調駐東關之新軍兩連，開赴德縣協守，查現在駐防德縣與兵工廠各營，即係直隸旅長商德全所部，足資防範，祇因湘亂日亟，奸人思逞，不得不嚴加防備，免致發生意外，故濟垣城廟，亦已加緊戒嚴矣，

◎日人在魯之不法行動

據魯省旅京之某代表云，日本自經通牒答覆後，對於山東方面之軍隊，非但不爲撤退，且日見增加，並於膠濟路線，又添憲兵數連，近來每星期，日軍必有一次之遊行，似含有示威之性質，以壓抑我國民氣，其氣燄較前更盛，最可注意者，則爲驅趕車夫，毆打行人，及鎗斃某營業小販，而魯省之外交當局，則置若罔聞云云，

◎湘戰起後之贛西防務

自湘省南北軍開戰後，贛西沿邊各屬，頗爲戒備，江西督軍陳光遠，曾一面電令贛西鎮守使方本仁，嚴守中立，力維秩序，一面派參謀長李竟容代表入京，向當局面陳防務情形，並請撥鎗械子彈，以備不虞，惟但據軍界中傳說，贛西防務，在吳佩孚未撤防之先，早經召集直系各師旅及南軍方面代表，在衡州開軍事會議時，贛督亦有代表列席，譚延闓與贛省，即訂有特別條約，內容共分八條，雙方簽字遵守，其大致在南軍方面，則不得擾及贛境治安，而贛軍方面，亦不得援助張敬堯，總以「中立」二字，爲終始不渝之宗旨，日前陳督又令方鎮守使向地方人民，作負責之宣言，故雖湘戰劇烈，而贛境仍安堵如恒也，惟十二師各團營士兵尚多缺額，各軍官佐，僉欲添招補充隊，先行練習，以資練補，六日戒嚴司令部開軍事會議時，特公推二十八團第三營宋營長，爲募兵委員，呈請陳督軍核准，以便前往濟南保定等處，招募新兵二千，來贛效練，聞陳督已核准，並擬於舊曆端節前後，派員出發云，

◎滁縣近聞撮要

張文生白寶山昨乘津浦路四次車自南京來，十一時抵此，張直返徐，白留此間車站四時餘，乘下午三時津浦路四次車，與自徐州來之七十四旅旅長陳調元同車返寧，

皖省長聶維藩留蚌計五日，曾與倪督爲一時餘之長談，所有皖省行政，均有圓滿解決，昨已過此返皖，

此間米價已漲至每石九元餘，新麥登場，每石價亦五元五六角，實爲從來所未有，即較之民國五六年此間極荒年歲之糧價，亦相去甚遠，一般苦力向日一月之伙食費需洋一元七八角者，此時即非二元五六角不辦，此間苦力，每月工資平均約在五元左右，是以糧價問題，乃減去其每月工資五分之一，其痛苦可想，且據糧業中人云，此間存米已極有限，二麥收成雖佳，然以魯直產麥區收成極歉，此間麥價亦將有增無已云，

昨接邊防軍友人函，京直已四月未雨，二麥收成全無，秋收尤爲可慮，邊防軍已三月未發餉，營中幾告斷炊，

◎皖事雜綴

省垣電燈廠，因裝戶過多，電力有限，加以偷光換泡，火力愈形不足，全城電燈如燐者，已年餘矣，前廠長吳良錦，因此撤差，後廠長徐渭賢，亟思整頓，因代理不一月而去，現新任孫廠長照斗，已將全城電燈，加以整頓，大放光明，並通告取締裝戶，倘再有私換泡綫，一經查覺，定交官廳嚴辦，

亳縣知事王人鵬，用伊弟王人剛，爲收發員，無案不需索規費，怨聲載道，有許大莫者，素健訟，近因訟案，收發員亦向之索費，詎許於開庭時，呈上冥鏹一封，謂貴收發員向我索費二十元，家貧無措，以此作代，求賜察收云云，該知事大怒，立喚王人剛至，當庭痛詈，然僅以記過了事云，

安慶六邑中學校校長劉會書，近爲學生全體反對甚力，且刊發通告，謂該校長吸嗜鴉片，常居私宅，無故辭退教員，任意虛縻學款等語，並分呈該校董事會暨教育廳劉自知，衆怒難犯，聞昨已向當道辭職，大約可奉照准，

◎蘇議會紀事

江蘇省議會於六月九日下午三時開議，到會人數，一百零四人，續到十五人，由議長錢崇固主席，是日議事日程計十五案，先將第一案付議，即省長交議查案迅予議決吳縣等十縣繼續帶征水利經費案，宋銘勳孔昭晉等，請付審查，表決通過，（二）省長交議補助鎮江焦山救生局經費，請追加列入九年度預算案，高元陛請交預算審查，主席以高說付表決，多數，（三）蔡鈞樞等提議糾正省長公署公布八年度預算緊急動議案，蔡鈞樞謂省長公署令第一百十九號，公布本會議決八年度省地方預算及特別預算案內裁除暫難實行各款加註說明外，合依省議會暫行法第三十七條公布之等語，並於總分冊內，加註說明，如漕糧特稅，屯糧特務，商股基金生息等項，一則曰，仍列國家，未便一款兩列，一則曰仍歸國家，仍難重列，果如所云，亦應於去年常會期內，咨請另籌抵補，乃於議決欄內，加註說明，破壞法案，濫用職權，此應糾正者一，又大小郎河地價，八年度省公署未列咨交原冊，本會議決加列後，省行政長官忽以五六七三年絲毫未收，未便再列，咨請刪除，本會仍執前議，咨復去後，乃仍以咨交覆議之文加入，此應糾正者二，預算不能確定，決算定多浮支，此應糾正者三，朱翼雲請咨省長，黃炎山陶鍾茂鶴廷翁虞瀚陰和之，結果，以取銷加注通令聲明，並於九年度預算議決時依法執行，咨請省長付表決，通過，（四）劉伯昌等提議省長屢次違法，撤銷本會議決要案，亟應由會提起行政訴訟，以資救濟緊急動議案，劉伯昌謂事關省行政長官對於本會議決要案，濫用職權，亟應由會列舉事實理由，並檢齊證據文卷，依法提起行政訴訟於平政院，以資救濟，朱翼雲黃炎山朱紹文等先後發言，主張不一，總計可分三種，第一說，改行政訴訟爲彈劾，此說爲朱翼雲黃炎山董仙儒所主張，第二說，贊成行政訴訟，此說爲劉伯昌虞瀚陰鶴廷翁居宜厚所主張，第三說，行政訴訟，手續稍繁，宜愼重出之，交付審查，此說爲朱紹文劉文輅王鳳喈張援等所主張，結果，以審查付表決，通過，至審查之手續，以六十人組織特別審查會，由議長委任，亦表決通過，（五）預算審查會審查金共源等提議漕糧特稅擴展省辦事業案報告，其報告大旨，謂此項特稅，確係田賦以外之貢品，國體變更，實不應存此不正當之稅名，且不應有此一地兩徵之稅則，應再咨請省長咨請財部撥還，並另與商股基金併列特別專冊，先正名義云云，本案討論時間許久，一說，由會派員赴部，力爭將此款撥爲省有，鄭立三朱翼雲主張之，一說，將此款列入普通預算冊，錢淦主張之，一說，此款應列入特別預算冊，朱紹文陳大猷主張之，結果，以歸入普通預算或歸入特別預算冊（即審查報告）付表決，先以前者付表決，少數，再以審查報告付表決，多數，（六）教育審查會審查朱積祺等提議補助江寧小學經費案，朱積祺請衆維持，張宏業陳錫棨張援等請以審查報告付表決，起立者三十七人，少數，朱積祺見案已否決，跳足大叫，爭執不休，某議員請用唱號表決，主席以唱號付表決，多數，復宣言以審查報告付表決，由科員唱號，結果，起立者三十二人，仍屬少數，否決，（七）請議審查會提出宿遷陸文椿請議移撥貧兒工廠經費擴充孤兒教養院之附設工廠爲代用案，付審查，議至此，時已五鐘，延長三十分，黃炎培以第十案朱積祺等提議江寧省會應劃分省縣地方經費，俾教育及實業各事，便於進行案，第十一案宋銘勳等提出預算總冊歲入經常門第二款，應刪除蘇州各項雜捐修正案，兩案性質相同，可合併討論，並請變更議事日程，多數贊成，朱紹文宋銘勳等，主張交預算審查，付表決，多數，順議事日程，議第八案，請議審查會提出吳江費提澄請議吳江縣立中學改歸省立案，周積偉張宏業虞瀚陰等主張交教育審查，主席以付表決，多數，（九）請議審查會提出沛縣張若臣等請議設立第四農業學校加入九年度預算案，張宏業主張交預算審查，董仙儒虞瀚陰和之，以交預算審查付決，大多數，時已五時三十分，遂宣告散會，定今日下午接開大會，專議預算案件，

◎杭州快信

孫寶琦現在杭州，昨電江蘇齊省長云，魚電計達，浙商所辦皖米，在滬查驗，就鑒定書言，三河盱眙等處，均隸皖省，其非蘇米，已可概見，松人以種類繁多，即指蘇產，殊非公道，事關浙省民食，務懇迅飭放行，無任公感，

杭總商會，因浙商辦米被扣，提回上海查驗，松人指爲蘇屬蘇米，殊失公平，昨（九號）已電請蘇省長，核飭放行，以維浙省民食，一面飛呈浙省長，（上敘米商報告詞長不敘）以查浙省素係缺米之區，加以上年嘉湖水災之後，米荒尤甚，錫榮等節經邀集米商，勸令趕爲籌備，不期元昌等行採辦皖米，經過楓涇，突被扣留，且復拖回上海查驗，方謂是非所在，必有正當之公論，初不料對於驗米之際，松江人蜂擁至六七十人，揚言如有指爲皖米者，定以武力對付，此種情形，既爲萬目所共睹，亦爲報紙所喧騰，恃衆威脅，公理何在，且欲絕浙人之食而不容浙人發言，米商何甘受茲橫逆，浙民亦無不共憤切齒，即就報紙驗米鑒定書而言，上海米商，一則曰有少數贛米，再則曰有大多數三河盱眙等處所產，試問贛省是否爲蘇省所屬轄，三河盱眙，是否爲皖省之屬地，上海驗米者，經松江人如是之揚言威脅，而尚不忍昧其天良，此吾浙商所辦皖米，當亦可以大白於社會矣，至於松江方面鑒定書，既未指明米之產地，而但言其種類繁多，是否蘇米即有繁多之種類，他省祇有一定之米種，以種類繁多四字，而爲蘇米之定評，此種暴行之鑒定，殊無價值之可言，迹其居心，不言可喻，惟是項米石，遲延多日，米商損失，固不具論，浙民待食，亟須可危，據路前情，理合備文呈請，仰祈俯賜電咨江蘇省長，迅予飭令放行，以維民食，而衛公安，

七日在上海南車站查驗之米石，共三千五百餘擔，浙商所辦，計三千零五擔，外傳是項米石，已定悉數充公說，未確，緣浙商正向江浙兩省當道，及各團體多方呼籲，浙省民食缺乏，關係亦鉅，已有某某諸要人，出爲斡旋，認浙商運輸手續不完，固屬咎有應得，但其意無他，血本所在，亦當原矜，擬議折中辦法，酌提若干，撥充平糶，以示薄懲了案云，

省議會臨時會，今日（十號）下午開會，議事日程，（第二十一號）前列九年度省地方歲出入預算等十案，均延前會，第十一案，修築省道計劃修正案，第十二案，勸辦浙東漁業公司案，第十三案，籌設官商合辦浙江模範繅絲廠案，（審查報告）

杭州絲市開秤後，新貨甚旺，現已跌盤，肥絲每千兩四百二十五元，海寧絲每百兩五十二元，大茅絲四十八元，餘杭絲四十五元，機織業頗形活動，一般富商，出資囤絲者頗夥，

省議員鄭邁許祖謙等，先後提出彈劾齊省長案，昨（十號）經大會併議公決，付法律股審查，周議長及一部份議員，頗現左右爲難之象，惟聞此案審查結果，因事實所在，難望打消，

籌設官商合辦浙江模範繅絲廠案，昨由庶政興革股審查，其結果以原案規定先設兩廠，擬定官股三十萬元，恐非現時財力所能及，茲擬在省城設立一廠，酌定官股爲十萬元，商股爲四十萬元，合成股本五十萬元，將原案略加修正，定今日（十號）報告大會公決，

◎南京快信

齊省長對於分設省款主管機關，及否認處分買院基地兩案，一則謂財廳管理全省財政尚可無事變更，一則謂地係兩省公產，無須一省單獨議決，劉伯昌陳大猷張宏業黃次山等，認爲違法，昨日（九日）提議，應由議會提起行政訴訟，經大會公決，組織特別審查會，從事起草，

津浦鐵路直轄浦口港務處，近因往來下關浦口間輪渡補票，手續繁難，特仿上海電車購票辦法，分製各種票式，已於昨日實行，並將碼頭柵口改建三欄，以便收票而免擁擠，

齊省長前爲考核財政起見，通令各機關，每月於二十日前，將支付預算書，呈報公署，分別核發，現仍改由財政廳照舊辦理，以資便利，一面另訂監督辦法，

中央特派蘇皖兩省禁烟察看員丁習（字少雲）來省，察看禁烟事宜，

齊省長對於議決補助留法勤工儉學會學生案，昨已令教育廳令各縣查酌辦理，

新任美國公使克蘭暨比國公使艾維滋，均於昨日下午二時，由滬來寧，從煤炭港換輪渡江，即乘津浦特別快車，附掛花車北上，

六合稅務所長張鍇奉委兼代六合縣知事，已於六日到任視事，

聞蚌埠一帶，有挑築溝之說，人心惶惶，說者謂時局上恐有變化，又此間督軍署軍事會議，於時局頗有關係，

外埠新聞

開封

◎兵士大鬧戲園 六日下午九句鐘，汴垣豐樂戲園中，有一某營兵士，身穿制服，昂然直入正廳前排觀劇，查該園定例，每逢星期日，歡迎軍警，平日須一律售票，並由官廳方面，禁止身着軍服者前往焉，即經在場彈壓之陸防軍警稽查官何某，前向觀劇之某兵士開導，並曉以規則，不意該兵不服，何某喝令彈壓各兵士上前驅逐，該兵見勢不支，即摸出手鎗，向何亂擊，何即退避，當擊中彈壓兵士一名，臍藥流出，性命難保，又擊傷茶房一名，戲場立時停演，觀客紛紛逃避，及至該兵一排子彈放完，何某遂率領軍警四十餘名，將肇事該兵拿獲，綑解戒嚴司令部訊辦，直供無諱，立即鎗決矣，

杭州

◎省議會臨時會紀事 九日下午省議會開會，出席議員九十二人，政務委員四人，議長讀日程畢，開議第一案擬於實業廳及各縣署辦事員中參用蠶務專員振興實業案，無討論，交付庶政審查，第二案彈劾浙江省長齊耀珊案，與第三案同一標題，由鄭邁許祖謙先後登台說明理由，公決付法律股合併審查，其時有主張付特務審查者，議長付表決，在席一百零八人，主付法律審查者六十七人，多數，陳鍾瑛限明日（即今日）報告，議長云預算案恐來不及，倘有貽誤，誰負其責，許祖謙請議長退席發言，鄭邁王廉以彈劾案與預算案毫無牴觸，否認議長之說，第四案查辦崇德縣知事孔憲熙案，馬義新述理由畢，無討論，付法律審查，徐清揚動議變更日程，先議第六案浙江省中華民國九年度省地方歲出入預算書，郭景汾報告審查，公決先付二讀會，秘書王濟臣先將歲入經常門逐款朗誦，各席微有修改，次將歲出經常門內務費次第宣讀，委員陸鍾渭對於第二項第二款第五目警備隊經費準備金項下缺少二三千元，要求追加許祖謙云，本席甚不贊成，即如第一目衣履費何曾照辦，現在每營呢衣服，不過六七十件，係多半穿着草帽，可見不實不盡，再如一月缺額兵丁，六月補充，所謂裁曠項下每年盈餘至少二三萬元，此款現在何處，故本席知當局腰包已足，無須再曉曉於準備金，張鴻材云，從杜警備隊司令部另設機關，每年統計支出，不過六十萬元，現在歸省長節制，多至九十九萬，尚有流用不足，又加添準備金，本席極端反對，秘書又將第三款以下接讀，將內務費朗誦完畢，議長又諮詢各席明日擬開夜會，多數主張待十日會場表決，本日議事延長一小時，散會已六鐘矣，

◎關於扣米案之電文 省長公署昨日電致蘇省云，南京齊省長鑒，浙商運浙皖米，前准號電辦法，當行杭總商會轉各商會通告米商遵辦在案，茲據硤石商會電，該鎮經售米牙周大觀，接鎮江彭華記米行函，蕪湖米船數艘，行運來硤，十五日過鎮被扣等語，查該米牙前往採運皖米，係在未准號電飭知以前，情實可原，務祈姑准通融，逐飭驗放，以維民食，速盼電復，齊耀珊庚印，又電硤石商會云，硤石商會徐會長寬，陽代電悉，皖米運浙，須攜帶起運捐單大勝關稅票，投報下關稅所及上海稅所駐甯稽查處並禁米查驗處，三面會同驗明，裝車直運到達地點，此外無論何站，一概不准裝運，曾准江蘇省長號電，經轉行杭商會函知各商會遵辦在案，該米牙起運皖米，未據遵照號電辦理，手續本有不合，據電前情，姑准電商江蘇省長核復到後，另電飭遵，省長齊耀珊庚印，

嘉興

◎典業洋價仍舊 嘉興自銅元回復十文後，洋價亦增至一千三百七十文，小洋一百二十三文，惟典當中出入銀洋，仍照老價，（小洋每角九十三文，）而銅元已照市價十文計算，故於數百文出入之貧民，每多糾葛云，

蕪湖

◎電燈公司開會 明遠電燈公司，於六日下午二時開第十一屆股東會，經理吳興周報告上年營業情形，計盈餘三萬餘金，惟現在燈頭止有一萬一千餘盞，須添購大號電機一部，請各股東討論，既而投票選舉董事及查帳員，龔幼峯李仲英張丹衢等七人，當選爲董事，姜少廷朱棣菴爲查帳員，又由董事投選總協經理，濮秋澄當選爲總理，陳希文爲協理，吳興周爲經理，

◎現洋缺乏之近狀 此間現洋，頗爲缺乏，錢業六日會議，將規元降至九百六十四兩，當時中交兩銀行，以現洋購進規元三萬兩，七日規元又復漲至九百六十五兩，且暗價異常，蓋因米市疲滯，規元毫無來源，閒錢業同行進出，須照牌價另加一兩五錢，銀根依然緊迫，並聞本月欠拆，有掛五錢五分之說，

淮陰

◎賄縱土匪案上訴 淮陰縣承審李子直與劉收發等得賄，將著名土匪夏五放出後，劉子鶴知事雖將該承審收發撤退，然事主丁姓，因其媳婦爲夏五抬架而去，現除向審廳控訴外，並呈省長，請飭該縣務將正犯夏五捕獲，劉知事已將保人監追，然夏五已鴻飛冥冥，劉聞該知事有撤任留緝消息，

揚州

◎破獲謀財害命犯 大東門蔡官人巷官井口，於日前發現男屍，剋由該管警區黃石嚴於七日獲到證人余兎匠一名解縣，由王少貞承審研訊，供稱向廣北門街夏大所開旅館，是夜目睹李德基偕口操北音之二人將余承喜（即男屍）謀斃，抬屍出門云云，當即簽提李德基夏大到案，李供起意謀斃，並得贓洋六元不諱，夏供事前不知，事後亦分得贓洋不諱，並同供口操北音之二人不知姓名，當判李夏鐐禁第二看守所，候設法偵緝在逃夥兇，並一面發封該飯店房屋，候依律判處云，

◎電燈股東恐慌記 揚州振揚電燈公司，本係蘇州振興電燈公司分設機關，所有股票，多屬興字號碼，該公司股東，鑒於蘇州電燈公司售與日人營業，揚公司恐亦有關係，遂起恐慌，並擬具函責問揚公司總理祝蘭舫，請其明白宣布異相，以釋羣疑，並聞揚公司協理鍾養之，亦因蘇公司售歸日人營業，恐影響揚公司，特設詞辭職，免受地方人士將來之質問云，

◎吊銷聯合會印示 江都修知事，據藥業（協茂）（彭泰和）等公呈，以該業夥友聯合會會長鄭丙炎劉稷臣王寶林等，假公濟私，並指摘該會盜用王虎榜陳懋森名義函件，朦請縣署立案，請予撤銷等情，即經飭警吊銷印示，並拘鄭等到案核辦，

鎭江

◎又一竊案之交涉 鎭埠警局改組後，因裁撤英領事府前之崗位，致被竊賊翻高入內，竊去銀爵文書等件，業經晉省交涉，曾誌七日本報，乃太古山美以美會所設之潤州學堂，亦因附近之何家門崗位撤去，入夜無人巡邏，致於七日夜間，亦被賊竊去學生操衣一百套，業經報辦交涉署，轉向警局嚴重交涉云，

◎棲霞山煤礦誌聞 鎭紳錢君毅樞等，集資開採棲霞山煤礦，已見成效，惟該處至龍潭之支路，未能開築，故該礦所出之煤，全恃驢馬及人力轉運，殊形不便，以是出產雖多，銷路不免呆滯也，

松江

◎關於米糧之近訊 楓涇車站扣獲大宗私米十六車，業經松滬兩縣驗明的係蘇產，並與松江各法團代表，分電省長處分，因迄未見有回電，故由公民陳文虎等，公推省議員盛競生朱鶴孫兩君，於九日上午晉省，面謁省長，請求全數充公，運松平糶，又松江紳商，以松江開往各埠航船，仍有私裝米糧出境情事，即奸商之利地收買，分裝小船出運者，亦時有所聞，推其偷漏原因，由於檢查者之不負責任，故特函請縣署，明定賞罰章程，發日飛行所屬警區，責成各該巡官，按日親往各航船埠頭，檢查監視，並於各港口嚴密查驗，如有私米出境，概予扣留，報縣核辦，倘訊出由何地起運，經過何處，即將何處失察之巡官立予撤懲，

◎襪廠女工要求加價 松江襪廠營業，異常發達，女子之傾襪織襪者，無論大街小巷，觸目皆是，茲有女工一部分，以近來米珠薪桂，工價菲薄，實難餬口，故向廠中要求加給工資，聞廠中已許於端午後會議解決云，

新評二

◎解決歟爭鬬歟（知我）

安福部召小徐入京曰解決時局。徐總統召三督入京亦曰解決時局。吾不知雙方所謂解決時局者。各有如何之解決法。第覺彼此俱有調兵遣將秣馬厲兵之形勢而已。比年以來。每值時局發生變化。必召武人入京。而武人入京以後。時局之變化必愈烈。今者小徐雖已回京。三督尚不知是否應召。顧此種情事。要皆爲不祥之消息則可斷言者也」總之直皖兩系爭鬬已久。茲者亦將明張旗鼓以相對。暨湘中之事。特其發端。此無法緩和。所謂集議方法者。質言之。即集議爭奪之策略耳。特其爭奪之策略。亦復舉棋不定。此所以變幻日多。而大局日亂也。

商務

國外滙兌（六月十日）

各省滙兌

金市

銀洋錢市（十日）

杭州金錢市（六月十日）

蘇州金錢市（六月十日）

證券市價（六月十日）

外國股票

滬南米市

閘北米市

米麥雜糧

麵粉

豆餅市

油豆市

絲市（六月十日）

茶市

本印紗市

花衣

洋布呌莊

火油

輪船出口日期

上海 東來升金舖 加㭬立字加赤飾金每兩洋卅六元正 只此一家 並無分出
開設小東門內大街歷有數十餘年發兌立字加㭬條錠葉金時新首飾各省金銷凡蒙賜顧無任歡迎 乙3051

上海 銀樓新同行廣告 門售行情 上字㭬赤 兌出卅五元半 收進三十四元
德和仁記 祥和恒記 周萬興 樂祥雲 義和仁記 寶興文記 源康德記 於震泰 慶華 裕和仁記 聚興正記 公啓

浙湖 雙林新開 永豐餘金舖
本舖自煉古法加㭬真字足赤發兌條錠葉金德記成記聽金聘請技師精造中西金銀首飾搜挑堆累新式鑲嵌包金津點鍍金點翠五彩文房器件博古酒器館贈禮品有美必備一應俱全今擇于四月念二日開名嫈光顧無不竭誠歡迎以答盛意也

上海 恒孚銀樓古法加㭬上字足赤飾金 兌出三十七元 收進三十五元 紋銀一元六角
總號在蘇州元妙觀東○蘇州支號在閶門中市大街○無錫支號在北門內打鐵橋南○常熟支號在縣南街州橋南○上海支號在英大馬路集益里口電話中央五一五五 甲3347

上海 虞永和銀樓加㭬上字足赤飾金 兌出卅五元半 收進三十四元
本樓創設以來已歷六十餘年信用卓著發兌加㭬足赤蝦煉純淨製造精良分量十足工資從廉如蒙惠顧不勝歡迎之至 開設南石路中市電話中央四四八七

上海 新衙門對過新街口 慶華銀樓加㭬上字足赤飾金 兌出卅五元半 收進三十四元
兼售原當赤金首飾 工資不加分量準足 貨價不合當退還洋 批發 新舊金銀首飾各省加重金銷發兌老寶紋銀各貨應有盡有外埠函購當班回件 電話北一千八百 乙2144

上海 新同行 於震泰銀樓發兌加㭬上字十足赤金
本樓開設法大馬路東新街口已歷有年于今庚改造全石門面發兌古法加㭬赤金兼售原當飾金分量十足手工不計倘蒙惠顧格外優待 電話中央三一一九號

上海 永豐餘金號發兌加㭬真足赤飾金 售出卅五元半 收進卅四元半
本號加㭬足赤提煉純淨中西新樣首飾工料極其頂真不事鋪張門面惟求顧客相信進出分量十足定價每日報聞 開設英大馬路望平街北口

上海 三馬路畫錦里 寶裕金舖 古法加㭬 足赤太字飾金每兩 兌出三十六元 收進三十五元
本舖發兌古法提煉加㭬太字十足條錠葉金 延聘蘇廣浙著名技師精造中西首飾時樣鑲嵌應有盡有如蒙賜顧無任歡迎 電話中央四千九百三十六號 甲3360

上海 泰亨源方記銀樓加㭬元字足赤飾金 售出三十五元 收進卅三元半
用舊本牌足赤可換他家飾金如元字飾金（十兩）付他家舊飾金（十兩〇〇五分）天字足紋銀一元六角 開設英界鐵大橋南鄉音閣碼頭東電話二八五八 丙4915

上海公共會審公堂諭

據北浙江路第一百七十六號門牌唐裕昌皮鞋店主唐東生訴稱近因營業失敗倒欠往來各款共洋四千四百九十二元另三分五厘業經協昌祥一戶扯公堂起訴其餘各戶尚未進行惟別無產業可抵願按破產例請將該店生財貨物拍賣公攤等情除堂諭外合行登報通告仰各債權人于三星期內自行來廨聲明理由以憑核辦此諭

中華民國九年五月廿五日

上海拋球場 同協祥號總經理 德禧美國西洋參行 商標 罐頭參片
本號經理圓壽牌罐頭西洋參片以來風行全國深蒙諸君居家旅行用代茶湯可以清心養肺饋贈友朋尤為無上珍品每罐大洋一元倘蒙各界贊許茲又運到大批之貨值此初夏誠為應時之品 本號謹啟 電話中央一九三七 甲3338

榮大製藥公司特別廣告
敬啟者敝公司為推廣營業計擬於浙江塘工正券開獎贈品券跟局示論云此項彩券非正式營業為特發報紙明將此贈品券註銷如蒙各縣賜顧是當格外優待批發特別克己務請認明敝公司總理姚培芝君肖像為証以杜假冒 上海雲南路順里榮大製藥公司謹啟 乙3828

聲明

敬啟者楊雲山張松記二君發起在虹口梧州路組織鴻新池浴堂有限公司現今張君另有高就將所有股份及一切權利完全歸併與楊雲山君接收業已交割清楚未受股以前所有張松記人欠欠人一切往來等情與楊雲山君無涉合併聲明

楊雲山 張松記 同啟 丙2?8

大律師劉昌威代表張君達泉啟事

前京油市大街濟生和雜貨店因虧涉訟停業該店監督人張君達泉委託本律師清理客欠傳其抵頂店欠凡有欠該店賬款者希即于九年六月二十四號以內前來律師事務所清償倘若逾期不還定行起訴法庭除另函通知外特此奉告 事務所南京飲馬巷 乙

嘉興恒和礦廠拆股聲明

本廠于己未年春由高玉衡朱龍記吳樟森三人合股開設今因各有所就故于庚申年四月初十日分拆各辦所有往來賬目均歸吳樟森負責恒和牌號仍歸吳樟森繼續經營三方斷絕關係前立合同一概作廢特此聲明

高玉衡 朱龍記 吳樟森 同啟 丙5261

湖北官礦公署告白

湖北官礦公署所屬之大冶象鼻山鐵礦現在派路工程已將告竣該山鐵礦砂即日大舉開採運月以來各處工廠訂購該礦砂者已紛紛來署函商均經協議條件訂立合同先後呈奉湖北軍省兩署核准惟該山鐵礦砂甚多現除各處訂購外計尚有可以出售之砂如各工廠有需購此項鐵砂者可赴本署接洽商訂價値既從公平運輸亦極便捷所有一切條件均可協同商議妥辦以期雙方浹洽但惠顧務須從速遲緩則約計砂已售盡即恐無效特此廣告 乙3794

上海 棧業公義會啓事

敬啟者本會六月一號起為請求增加薪水事辱蒙贊成行號暨執事先生加惠勞動同人等莫銘欽佩特此登報以申謝忱 再本會提出前議有公費人壽費一項准照新章辦理凡入會諸君預繳英洋一元分為春秋二季繳付二次合大洋兩元繳與本會由本會當給壽證券為憑倘遇事故其家屬親持將前給壽證券向本會領取英洋八十元恐未週知特此登報聲明

棧業公義會會長宋國元 黃仁甫 張良文 謹啟 A乙3801

吳智臣啟事

上海南洋大藥房開辦以來向係鄙人總理緣因鄙人無意經營於本年二月中由董事議決將店中及牌號生財貨物一切等件一併盤與周茂蘭方子良二君承受仍用原字號二月十五日以前所有南洋欠人之款已清付理惟有人欠南洋之款一併歸與新股東繼續收嗣後新中同友學生進出等事概與鄙人不涉所有南洋股單均已收回作廢各股東應得之餘利及公積亦經照派清楚了結恐未週知特此聲明

信昌仁 現銀收買 精圓珍珠 翡翠鑽石 特別放盤 上海三馬路 美仁里對面

上海 廣昌號 注意假冒聲明
本號開設滬江二十餘載所製正色補丸小粒黑獅丹等性來平和不燥不熱行銷各省久遠馳名近因不肖之徒專謀假冒不知廉恥為此藥力加倍於前務祈各寶號惠顧諸君直接面購外埠函購班回件不慢如批五萬十萬者親臨面議格外優待再行從廉價便宜
獅子商標 紅色補丸 黑獅丹 虹口元芳路東貴方弄內

宏濟製藥公司朱生生聲明啟事

敬啟者適閱報章見兄弟大藥房啟事一則殊堪詫異鄙人前數年曾任兄弟藥房之職因與該東翁旭初意見不合是以告辭此為個人之自由也嗣經友人介紹至宏濟製藥公司亦任職之職所售大補丸小補丸數十種均由化學研究並無影戲漁利行為不料翁旭初存妬忌之心謀破壞之舉誣登報章涉及鄙人名譽毫無價值識者一笑也特此聲明各界勿為所蔽是幸 朱生生啟 A乙3800

請問尊夫人有難產症否●或身弱不宜生育否●或閣下偶涉花叢罹染花柳毒否●或不願種玉于外否◉如有以上情形請速購用外按停孕金丹 此丹為敝公司獨出心裁良品極得中西名醫之贊許行銷各省尤為上等社會人士所歡迎君如一試當驚其效用之偉大性質之王道也詳細說文函索即寄每盒五元試用一元 上海北火車站對面郵局隔壁一百七十五六號上海飲和室公司獨家創售 丙6209

懷真王老正香大醫士 德醫局堂 包醫男婦一切花柳毒症 真立包單包愈
祖傳王爾香在申臨證三十七年見多識廣治法精細其愈最速秘製○花柳掃毒丸專治男婦一切便毒下疳橫痃魚口黃濁白濁血淋刺疼內外毒發靈效無匹○珠黃止痛丸○珠珀白濁丸○楊梅包愈酒○本醫生備用升霸毒藥為
上海六馬路中市錫陽萬年茶樓西首第四家恒和油米店西隔壁懷德堂王爾香老醫局

萬應耳聾丸包愈斷根
此丸專治耳聾耳鳴如風雨如潮聲及病後頭痛或勞過度精衰腎虧
上海四馬路丹桂第一台對面 濟生藥房費伯英醫生啟 總發行所 乙1333

哮喘氣急丹

本廬發行哮喘氣急丹已歷二十餘年專治各種哮喘無論陰陽交虛氣血兩虧以及痰喘風哮鹽哮冷哮等症只須一息尚存送服三錢包可喘平氣順發行以來服愈無算非市上各藥品可比此丸妙在扶元補氣降火滋陰命門之真火降氣血之虛寒曾有患氣急四十餘年淹延一息百藥罔效服一料而爽然若失其功效已可想見近多假冒購者注意有辨真券方是的真

價目每盒一元每料六盒五元試服大洋三角

上海盆湯弄寧波路口 崔氏瓣香廬藥房啓

分設 長沙樓道街北總督署口

[illegible]

治風仙品

始創最靈驗

真正熊油虎骨百草追風祛濕藥酒

風濕停滯四肢經絡即覺渾身酸痛漸而麻木拘攣手足不能動移無異廢人皆由氣血虧弱衛失養所致延醫調治往往經年不愈蓋風濕盤踞於骨節經絡之內非湯藥丸散所能深入臟腑除也惟本堂所製追風祛濕酒其藥力直入四肢百骸經絡骨節之內週身積滯之風濕一掃而空故能藥到病除其應如響凡左癱右瘓四肢麻木步履艱難膝酸腰軟半身不遂等症服之立能見效[illegible]

[illegible]

白濁丸

感謝程鳳生醫生 止痛止濁

[illegible]

人造醴泉

[illegible]

自宜氏熊牌牛奶

自宜氏熊牌牛奶爲牛奶中之最佳者各大店號均有出售

總經理上海四川路九十五號 美豐洋行 電話中央四五四 乙3841

新到湖南瀏陽精細潔白夏布

敝省瀏陽夏布精細潔白久爲各界所歡迎茲本記運來物美價廉諸君欲製鮮美衣服乞駕臨三洋涇橋雙慶里湘源公面議爲盼

湖南瀏陽民記謹啟 丙6251

用糖家注意

白糖五百磅值八十元

糖精一磅計洋八元

日下糖價騰貴特由美國運到甜力足[illegible]

[illegible] 泰生洋行啟

華俄道勝銀行

[illegible]

時不再來 史惟記新到手表 切莫差過

敝號前幾天爲修造門面整理一切對於顧客方面多有勿周到的地方實在很是抱歉現在門面也完全了歐美名廠又到了花樣新奇的數千種男女時式手表不但計準確而且價廉物美這個良好機會我想諸君快快來購千萬勿要差過呢

南京路中市四百九十一號 電話中四五一〇

內務部 農商部 批准立案

紅丹

飛鶴商標

價廉物美人人宜備 包中贈送銅盒精良

上海白克路宏達藥行發行

本地各大藥房洋貨號均有出售

工部局布告

爲妓寮捐照事按照本局第二七一七號布告內曾載明日期開設妓寮者應取妓寮執照如過期尚未領照應受控究一節本局現定展緩至西歷一九二〇年六月九號第二七二七號星期三起實行其各遊照特此布告

西歷一九二〇年六月三十號 甲3697

杭善長慶興公典股東公鑒

三善公典服設已歷三十餘年凡屬股東對於典務向未與聞現定于陰曆四月廿六日上午九時仍在鳳山門頭善興典內開全體股東會議共商進行辦法務祈隨帶股單息摺准期蒞會不勝盼切如有不到會者對于議決事項作爲默認恐有遺漏用特登報聲明諸希公鑒

三善公典啟 A乙3795

四馬路 新舞臺協濟社啟

本社奉大總統禁令以協濟命意掃除烟毒遵林文忠遺方修合靈丸俾斯民同登壽域業[illegible]卓著近以試辦有年金融充裕超工修造分應四處總以推廣爲得度並不計本而營利也社友均抱此旨用特聲明以答海內之求者[illegible]

包愈 勞傷咳嗽 順氣化痰 咳血斷根

[illegible]

吐血一症皆由身體虛弱或咳嗽而傷肺部其病原尤在憂鬱思慮過度日久不愈致成癆瘵性命攸關本齋利濟爲懷得祖傳良方不惜工本秘製此膏專治一切吐血之症以及癆傷咳嗽無論男女老少雖十年二十年老咳服之立刻見功歷試歷驗重者一大盒輕者一小盒包愈永不復發並能滋陰潤肺止咳化痰真治吐血之天下第一良藥也若有虛言神明共鑒每大盒四元小盒二元[illegible]

總設上海二馬路西鼎新里內三百九十號 京都天寶齋啓 乙4322

美泰西藥行

最著功效之家用良藥

- 保喉止咳藥
- 美泰痢疾丸
- 喉症漱口水
- 肝胃氣痛藥
- 靈效癥脹藥
- 固本壯陽片
- 五淋白濁藥
- 美泰寶塔糖
- 時症特效藥
- 避疫臭藥水
- 清涼痱子粉
- 立斃臭虫粉

其餘藥物化粧香水香粉等不及備載承蒙各界惠顧定價克己以答雅意外埠函購即班回件

上海四馬路書錦里口電話中央一三〇五 甲3494

新華儲蓄銀行

中華民國儲蓄的總機關 公共儲金

總行 北京廊房頭條 電話南二二〇四

分行 天津法界七號路 電話一八四八

上海天津路鴻仁里口 電話中四七一四

月儲十二元者以二千元爲滿額

月儲六元者以一千元爲滿額

月儲三元者以五百元爲滿額

月月開獎 得獎極易 詳細章程 隨便索閱

北京中華儲蓄銀行

本銀行資本一百萬元完全商辦除儲蓄外特呈准財政部註冊兼辦銀行各種應有業務及普通儲蓄

特別獎勵儲蓄

多期開獎早已有口皆碑茲將[illegible]特色布告如下

（一）十年繳款滿額祇須九年零三月

[illegible]

不使損虧毫末 照章如數發還 保全儲戶血本之最大優點

凡在本行儲款者非惟特別利便抑且異常合算

各界能辨別欲閱詳章函索即奉

上海分部設四川路四馬路角 電話中央五三四八 電報掛號五五六四一 乙3805

筋骨疼痛露

治瘋第一藥 服完一瓶 立刻見功

[illegible]

飛鷹牌麥精牛乳粉

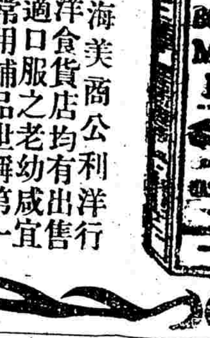

總經理上海美商公利洋行

各大藥房洋貨店均有出售

氣味香甜適口服之老幼咸宜

冬夏可以常用補品世稱第一

美國人牌油毛氈

貨物尚未售出。已先霉爛。

某店店主。存貨於棧房。而忘考驗其屋頂。大雨滂沱。屋漏如注。貨物受水。全行腐爛。而屋主尚在夢中。及至日後取貨。始見全體損壞。目瞪口呆。束手無策。血汗之貲。盡化灰塵。屋頂之害。竟至如此。寄語諸君。蓋造棧房之時。用美國人牌油毛氈鋪頂。自然永無屋漏之害。

中國總理 上海各埠 愼昌洋行

R41

石綿

石綿即不灰木爲一種天然耐火之物質用以舖屋頂作包皮或和水泥可以防火之侵犯工廠住宅之建築汽爐之內層舖墳均用石綿爲主要材料本洋行今爲美國著名石綿出品公司之代表運到大宗

石綿包皮

石綿舖屋頂氈

石綿水泥

均係 John-manville co 出品該公司係世界最大之石綿廠

價目克己物質優美備有樣子 賜顧者乞駕臨參觀爲幸

上海南京路十二號 美和洋行

君3708

宜男子多 衍宗丸

[illegible]

乙3008

立愈痔瘡新藥

[illegible]

總發行所上海三馬路跑馬廳禮拜堂後安康里 薄愛醫社 倪壽齡

甲3650

敬送花柳神藥

[illegible]

同仁醫藥所 啟 乙

本行經理美國派生司惠脫摩名廠各種上等印刷紙料備有大宗樣子如蒙選購當格外克己以副賜顧之雅意

總經理上海公平洋行 乙3027

滋補三蛇酒

風濕有藥

[illegible]

3216

脚腫風痛藥酒

神效

[illegible]

立愈痔瘡膏

[illegible]

出借

[illegible]

甲3258

本埠新聞

◉過激黨在滬活動之別報

京訊云、過激黨在華運動、刊布書類、播動人心、以上海最有效力、現滬學生聯合會及各界聯合會、前由官廳解散封閉後、該聯合會仍在進行、另覓他處、北京學校、各界聯合會在法界霞飛路安仁里某報館秘密會議、各團體公舉代表一員、與俄勞農全權總代表羅伊爾夫接洽密切事情、並聞羅伊爾夫日內先赴粵省、與西南某要人接洽、此事如能成熟、必釀成不可收束之局勢、滬上華洋官廳得悉、頗爲注意防範云、

◉舊國會昨開談話會

▲反對犧牲國會說

舊國會定於昨日在通訊處開正式談話會、已誌本報、屆時衆院吳褚兩議長均至、參院林王兩議長則因事未到、仍由褚副議長主席、略謂今日之會、係爲討論籌備會提出所擬發給赴滇旅費辦法、請籌備員將提議理由說明、籌備員凌鉞方欲起立說明、范鴻鈞動議云、自四總裁宣言發表後、上海和會復活之聲隨起、而昨日申報專電並有新舊國會合併已得三議長同意之說、應問議長是否事實、吳議長云、總裁宣言、應由總裁負責、鄙人不能代答、至於新舊國會合併及恢復六年國會等說、皆爲鄙人所反對、鄙人是四月十日到滬、十二日已發表此項談話、業見各報、且此次赴滇、亦會力鬬恢復六年國會、及合併制憲等說、報紙所載、純係謠傳、不可輕信、鄙人今日並可對衆鄭重聲明、合併制憲及恢復六年國會、不惟此時鄙人應當極端反對、就是諸君表示贊同、鄙人亦不敢附和、極言之、縱使北方有皇帝把我做、我也不能贊同、衆均表示滿意、董昆瀛云、我係參議員、衆院正副議長既均鄭重聲明、我們自可相信無疑、惟參院正副議長屢次均未到會、同人亦多不能會面、應請轉詢林王兩議長、對於參院是否可以負責、劉成禺云、須於三日內答復、褚議長云、王副議長現患喉痧、故未能來會、鄙人明日當可代往一詢、惟林議長因赴杭葬友、須于二四日方可轉申、限期答復一層、恐難辦到、衆遂謂俟林議長回滬、詢問後答復可也、而范鴻鈞胡祖舜萬葆元等對於四總裁宣言、仍表示不滿意論調、主張通電取消、賀贊元張瑞萱等則反對此說、以爲此項宣言、乃四總裁共同一致之表示、立言縱未得當、吾人只可事後監督、不能事前阻礙、致令同志灰心、敵黨稱笑、雙方各執、爭辯甚烈、最後以胡祖舜提議兩條付表決、(一)四總裁宣言主張繼續開議、認爲不合法律、應由國會宣言否認、(二)推代表質問唐總代表、新舊國會兩消說、是否確有其事、對於第一問題、出席者六十八人、舉手贊成者二十三人、少數否決、第二問題、舉手贊成者大多數、通過、而推代表手續及人數、又各爭執、最後決由主席指定、推張瑞萱王用賓胡祖舜王湘四人會同兩院議長、前往唐宅質問、彭介石等因第一問題主張失敗、又提議國會發表宣言非到滇開會後、上海和會不能開議、于恩波反對此說、主張和會開會與否、我們不應過問、惟開議後、和議條件、須經國會通過、如若犧牲國會、誓不承認、主席先以彭說付表決、舉手者少數、否決、繼以于說付表決、多數通過、遂推張秋白許森彭養光三人起草此項宣言、嗣乃討論赴滇旅費辦法、由籌備員報告前日籌備員議決此項辦法情形、經衆討論、衆無異議、照原案通過、惟吳道達後又提起疑義云、所謂『領旅費後不赴滇者即停止在滬之維持費』是否永久停止、抑祗停扣所領旅費、籌備員凌鉞解釋、所謂停止、即永久停止之意、蓋爲儆戒領旅費而不去者、衆無異議、議事遂畢、主席乃報告第一批議員旅費即可發給、惟款尚未交齊、如十一十四等日動身者、明日可先領取、通告侯商秘書長再發、今日恐來不及、諸君如須先行起身、可請明日與秘書長接洽、遂散會、

◉關於和議前途之所聞

▲南方面條件　▲薩代揆電詢

京報云、聞總統之意、對於和會重開、頗有懷疑、已囑薩代揆致電王揖唐氏、略謂繼續開議、極爲欣慰、惟四總裁宣言、否認軍府、將來對於粵桂兩方面、應如何收拾、極宜籌畫等語、不知王氏如何答覆也、又載某通信社報告云、唐王雙方已密議條件、其大綱爲(一)首重維持新舊兩國會之存在、以操縱政權、故於法律上則主張合併制憲、(二)維持某派在中央之實力、(三)大總統副總統候補者人物之擬定、(四)國務員名單之支配、(五)善後大借款之瓜分辦法、(六)各省地盤之勻分云、

◉處置被扣米石之省令

江海關姚監督、昨接護軍使函開、准貴署函稱、俄船由港運長崎洋米九千包、曾經敝處關員查驗、此米確係長江所產、與崎領來電洋米大不相符、據情轉報稅司、既係華米、正是嚴禁出口之時、滬上工廠林立、貧民苦力極多、米價頻增、人心恐慌等情、據此、電達江蘇省長主持辦理、茲准復電、該米扣留、經關員查驗係屬華米、亟應扣留罰辦、以儆效尤而維民食、並請轉知姚關監督扣留等情、相應函達、請煩查照辦理、仍希見復、又上海縣沈知事昨接護軍使署函開、海關扣留俄船聖白司格載運長崎港米九千包一案、前准海關姚監督來函、即經電達江蘇齊省長主持辦理在案、茲准復電、此項轉運長崎港米九千包、既據關員驗明華米、與崎電所稱洋米不符、刻下米禁綦嚴之時、自應嚴行扣留罰辦、請轉行姚關監督查照辦理等因、除函知海關姚監督外、特此函達云云、

三馬路石路　華豐衣莊　減價賤賣

同泰茶號四月念七開張
新開　開設上海英大馬路石路口自運各省名茶雨前龍井松羅武彝六安香片洞庭碧螺雙窰珠蘭茉莉代代花茶祁門各山紅茶小種烏龍黃白貢菊一應紅綠禮茶應有盡有如蒙惠顧無不歡迎批發格外克己　電話6295

介紹專門花柳病科　周文卿醫生
花柳病滬上流行最多傳染之後終身成病害及妻子危險莫甚於斯然患此病者或則羞以告人或則自恃身健遷延日久痛苦萬狀其害實非淺鮮惟周文卿先生對於此症抱慈善濟世主義一經診治無不藥到病除指日全愈在滬懸壺廿有餘年治愈者不可勝計花柳等症包醫可出保單限期痊愈[illegible]並六零六新六零六等注射均備無痛所用藥品均屬最新發明血清注射周君尤善手術道食病就醫協周君志在濟人無不[illegible]醫習氣同人等爰告病家藉爲迷津之導云
診所六馬路朝陽樓茶館對門存濟醫局
介紹人　虞洽卿　顧馨一　楊小川　沈聯芳　王一亭　謝蘅牕　陸崧侯　楊信之　傅筱庵　張樂君　姚慕蓮　徐冠南　莫子經　錢貴三　姚紫若　陸達權　葉鴻英　張逸槎　林仲立　汪罕曦　李英石　董榮卿　天台山農　余炎卿　李右之　同啓

明強戒烟醫院　院長王培元醫博士
住居上海四馬路迎春坊電話中央二一一五號3032

唯一毒門　懷安施醫局　陳伯威大醫士
六馬路電車轉角後面東首第五家石庫門左
春木既旺毒發可危　海上毒醫中西會歸　求其安慎陳君伯威　祛毒務盡元能兼培　新法注射謝詞盈堆　非敢阿諛厥有口碑　用誌數語鄭毅是推　世有患者幸祈台垂
贊成人　沈聯芳　傅小庵　楊小川　王一亭　朱葆三　錢達三　顧馨一　謝蘅牕　周金箴　吳蔭廷　姚紫若　謝仲笙

三馬路石路口　信餘衣莊　衣擱淺以皮棉等衣將經售罄所存　單衣夏衣照本賤售

◉議請禁止麵麥出口

▲意在補救米荒

朱議員世璉等提議、咨請省長禁止麵麥出口補救米荒、以維民食緊急動議案、其文曰、本省米糧價格、業已超過曩昔貴價之上、爲近數十年所未見、邇來滬地居民、因來源稀少、陡生恐慌、貧民聚衆乞食、工人同盟加資、已數見而非一見、內地存米告罄、又復函電紛馳、搶米風潮、亦非一處、足證本省存米將罄、米荒之象已成、亦已無可再諱、麵麥一項、固非吾蘇用爲日常食品、但米糧告絕、足爲吾人代以充饑者、厥維麵麥、近見報載運來麵粉價格陡漲數倍、推原其故、良以近今美國禁止糧食出口、法巴黎及小呂宋等處、歲因麥荒、紛紛向吾國採辦、每包重五十磅者、前價只一兩六錢者、現已漲至二兩而有餘、且洋商採辦麵粉、動輒數千噸、雖日漸增價、並不稍卻、期貨已買至陽歷八月、而採辦電報猶源源不絕、勢且將中國麵粉盡行買去而後已、最近麵粉交易所、日必買賣數十萬包、亦可見麵粉出口之鉅、現值夏初、秋收尚遠、本省糧食向無確實調查、以本省所產、供本省之用、是否接新穀而有餘、竟無人能言之者、後顧茫茫、危險孰甚、一旦米糧告絕、足以代米糧之麵麥、或因出口過巨、竟亦與之俱絕、試問小民將依何爲食、斯時之危害、則又何如、滬地紳商、已有聯名電請禁發運麵護照之舉、本會爲人民代表、民食問題、關係匪淺、豈容緘默、亟應咨請省長、麵麥一項、於新穀登場以前、暫行禁止出口、藉救米荒而維民食、是否有當、敬候公決、

◉日人運鐵進淞口被扣

日商海洋社在浙台海門港洋面承撈某洋行之失事沈船廢鐵、租賜紹與鹵鹽船、海上飛同福利兩船運滬、經過淞口、例由駐淞鹵鹽公會代出報單、交由該社日人書明貨件數目、持至常關及貨物稅所報請驗船納稅、日昨同福利船抵淞、向常關報廢鐵六百擔進口、經常關洋員扦驗估計廢鐵九百擔、(少報三百擔)以每擔價銀三兩、照折半例須罰關銀四百五十兩、因此將稅單扣留、稟候滬關稅務司核辦、詎該日人反謂關局留難、不認少報、致難解決、並聞若日人不認少報、則將船中廢鐵過秤計核、候正稅務司核示辦理、

◉西人與華兵爭執之交涉

松滬護軍使署、前因西人安德培及毋野、同往龍華游行、行經護記路、見路旁有洋楓小樹甚佳、拔取一枝、經巡路兵士瞥見、上前阻止、因言語不通、互相爭執、該西人竟將巡路兵士手部打傷、旋知情虛、出洋一元、詎兵士不受、致將該西人連同拔起樹枝、押解至軍署、轉送交涉署送交英領署辦理等情、曾誌前報、茲悉此事迭經軍署函轉交署迅向英領交涉、詎英領方面、主張須中國官長道歉、而軍署方面、要求英領將西人提案審訊、並須中國長官派員會審、雙方爭執、目的大相懸殊、以故此事雖微、一時恐不易解決也、

◉蘊藻浜船塢添造警船

江蘇水警第一廳所轄吳淞蘊藻浜船塢、於本月一日開工、本年輪値修理內洋三四兩隊警艇、較前年爲多、並須建造關快船式巡船兩艘、(係應航商請求)爲巡駛吳淞至上海黃浦江面之用、其修造船隻應需材木、派員赴江北採辦、業已陸續運抵吳淞矣、

◉汽車駛入蘊草浜

吳淞蘊藻浜南岸軍工路碼頭轉灣處、因無指示木牌、經過汽車、每有認錯、駛墜河浜情事、上星期日下午、有六〇〇號汽車一輛、內坐西國男婦小孩數人、西人自行司機、由滬駛至蘊藻浜鐵路橋西首、司機者忘卻轉灣、駛墮河中、幸岸旁泊有船隻、將車阻住、車輪悉折、一西孩從車中跌出、驚恐暈絕、旋即救醒、乘車西人亦多受傷、汽車夫腿臂壓傷甚重、後有其他汽車到來、將受傷各人護送回滬、

◉烟土案告發後之質訊

滬甯鐵路北站副巡官彭春銓被人告發得賄縱放烟土等情、已誌昨報、茲悉此事發覺後、路局任筱珊局長派潘科長會同各科員等在辦事室傳同彭春銓蔣開濤葛某尚某等各路警訊問、彭則言語支吾、質之各路警、據稱接洽事略有所聞、尚未目覩交給賄洋等情、路訊一過、潘科長將傳訊情形面稟任局長請示辦理、並聞任局長昨日午後召集各科長等在辦公室會議、不知如何辦理云、另函云、此土係蘇州潘某之物、李小安即潘之夥、潘之烟土公司來滬購土、站內之事、一切均由路探蔣某爲之保險、站外出事不能負責、此爲潘某自己與蔣某接洽者、惟前日係在月臺發覺、當夜潘在蘇站得信、即搭夜車來滬、與彼交涉、蔣探以既得保費而不能保之出站、恐失信用、因與局長交情甚篤、遂直接報告云、副巡受潘之賄、由車務處徐某代爲運動、業已送給洋銀十元、副巡應得若干、每巡士各分洋一元、昨日任局長因碍於情面、故請總務科長馮君爲之代審、首由車務總管向徐某詰問、查獲烟土、係作調人、行賄一事、你必知情、答云查土之時、目睹情形、所有行賄一事則我不知、至蔣探說我送洋十元、究竟有無確據、當時車務總管問諸潘科長有無證據、馮云無據、該總管以無據不足爲憑、次由馮科長問彭、彭答以既然獲住煙土、連人送至寶山、豈有得賄之理、堅不承認、復將巡士一一提審、其中祗有一李某、供出副巡床上有鈔票若干、其餘均供不知其詳、後又問蔣探、蔣云、行賄事屬實、不過彭抵賴不認耳、因此蔣彭互相爭辯、時已八點三十餘分鐘、馮科長遂將二人痛斥下樓、一面將情形稟明局長核辦云云、

大儒醫[illegible]先生
先生以通儒之學懷濟世之心論症有手到病除之妙用藥有五味相宜之奧凡於婦科調理胎前產後兒科痧痘傷寒溫疫濕溫暑癘喉痧氣等症無不藥到病除同人等相知有素介紹斯言世之抱沉疴者幸勿交臂失之也
診所上午在虹口東西華德路寶華里●下午在白克路珊家園內
介紹人　楊小川　管趾卿　吳善慶　哈少夫　沈卓吾　蔣星齋　謝復初　徐春榮　馬樹周　同啓

靈字特別聲明
▲諸君欲知南北未來事情不可不看這個靈字
▲諸君欲知發財交運時期不可不購這部靈字書
本局新近從藏書家費重金覓到●劉伯溫校正●濟公活佛評定●周文王著作●乾隆皇帝●諸葛亮珍藏●朱錫泉先生發行●註解●試驗●靈還洋●特故登於報上●非常靈驗
眞正未來預知法
眞正財運預知術
靈字
新華書局
小洋一角
●定價●祇收小洋一角●郵票代價●准本月底出書●外埠函購●須附郵票●各界●訂購●書價●毫無●致誤
新華書局啓

毒門專家　王國富醫士
本醫士懸壺以來治愈花柳毒症指不勝屈今特設硯法大馬路東新橋街口泰山堂隔壁興昌里弄內懷濟醫局

痧痘兒科　朱子琴醫廣告　遷移
本醫寓遷在老北門內南首和尙浜北口新房子內即九畝地新舞台一直朝東日華路東口轉角便是　甲3390

介紹李清愛醫生
李女士清愛畢業于粵東公醫光華及長沙中華醫學堂曾在廣州夏葛女醫院行醫有年經驗素富現寓滬北四川路清雲里六弄口門牌一九一八至一九一九號樓上統理婦兒各科幷西法接生同人等以李醫生術精心慈特爲介紹俾一般患症者知所問津則幸甚焉
介紹人　李煜堂　江逢治　朱學裘　歐彬　凌潛夫　鄺富灼　邱道生　刁信德　甲3387

喉科專家　漢鳳笙駐滬應診
廣三馬路跑馬廳一品香大菜館後背娘里一弄

◉旅滬浙紳贊成劾省長電

旅滬浙紳朱佩珍等致浙省議會電云、報載貴會議員、以省長違法失政、提出彈劾、具徵直道、務乞毅力進行、勉盡天職、朱佩珍沈敦和謝天錫厲汝熊孫衡甫王正廷錢啟豐徐季寬馮志汀臧畊莘趙柏友戚少齊趙之仲鄭筱九謝繼善朱健行馮椒升董齊雲姚璪元李莘霖董潤夫李復志向潛折楊廣千等虞、

◉米糧問題之籌維

▲縣署批嘉穀堂呈文　日來滬埠米荒、無錫等縣產地、又禁運出境、本埠嘉穀堂董事奚元良等、具呈上海縣署請發護照、往錫採購、以定人心等情、昨奉沈縣長批示云、呈悉、仰即指定赴某縣採購食米、運至上海某處行銷、領照幾紙、每紙若干石、原照限幾日繳銷、報由縣商會函知、以便核給護照、此批抄件存、

▲縣署咨商運米辦法　上海縣沈知事咨常熟縣公署文云、爲咨請事、案據上海縣商會函稱、據米業仁穀公所函稱、竊上海爲木棉之地、素不產米、而食戶浩繁、全賴內地米源接濟、尤以無錫常熟等縣爲大宗、詎悉無錫縣署已於本月二日、出示禁止外運、而常熟亦於一日稅所不准納稅運出、此間存貨本已枯竭、供不應求、致最高食米、連日飛漲、每石洋十一元以外、人心惶惶、險象環生、況來日方長、似此本省產米之區、來源阻塞、不第價値之增高尚無已時、且勢必不絕粮不止、後患之來、不堪設想、函會請縣轉呈省長、令行無錫常熟等縣、仍准滬商運米來滬、一面請縣署發給護照、往該二處採運以資接濟等情到縣、據此、查此案前准無錫縣公署咨開、鄰縣採購米石、須由需米之官廳給發護照、由商人呈縣詳文、蓋明戳記、方准起運、如無護照而未經敝縣查驗許可者、一概扣留充公、已於本年六月三日實行、除分咨外請煩查照出示通告、並行商會轉飭米商遵照辦理等因、正核辦間、又奉省長訓令第二三五二號內開、蘇常道尹呈擬嚴查私運辦法內、行運米糧至本省、應予流通、出省之米、與浙省毗連各縣、請一體給發護照、從嚴查驗、以杜偷漏等語、奉令本省與山東毗連之銅山、與浙省毗連之松江、如須運米接濟、應由該兩縣發給護照、以資限制、吳江吳縣無錫宜興等處、雖與浙省境地相連、而地隔太湖、地方官果能查緝認眞、米商斷無飛渡之理、所請一體給發護照之處、應毋庸議、通令各縣、體察情形、酌核辦理等因、是本省行運米糧、仍應流通、自無須再由縣署另給護照、以免周折、惟既准無錫縣公署咨明驗照採運、已經定期實行、除函復縣商會將此項採購各商號、及運米數目、開單送縣、給發護照、再上海本非產米之區、全恃內地採辦接濟、此後本省購運食米、能否仍照向來辦法、本省流通、毋庸發照之處、並希見復、具紉公誼、此咨、

▲吳淞裝米下船可疑　字林報云、茲據可靠消息、前禮拜中有米在吳淞裝載下船、由兵士爲之看護、裝船之時、輒在夜間、有人詢兵士輸往何處、答謂輸至吳淞砲臺、砲臺離下船之處、相距僅數百尺、何爲將米裝船運往、其中殊大有可疑也、

▲匯通經理已准交保　鎭江匯通轉運公司經理周蓋臣、因私運米石出境一案、前經上海縣公署緝獲、發交地方警察所拘留聽候究辦在案、現周之同黨在外力爲設法、前日假以周母病危爲詞、由南市瑞昌米行出面、向縣公署具呈陳情、請求交保、日昨已奉沈知事核准保出候訊矣、

▲杭同鄉會尚未徵實　自楓涇站截獲私米後、即有具名杭州旅滬同鄉會者、函電紛馳、出爲辨護、查滬杭相距甚近、杭人之旅滬者固屬不少、惟其團體機關僅英租界福州路同興里二百八十六號、設有一杭州八縣旅滬同鄉會、核與函電所具名義既有不符、詢據八縣同鄉中人、亦謂並未預聞此事、現正調查實情、不日當有正式聲明云、

▲浦東平糶今日實行　本邑官紳籌款開辦食米平價局、浦西設局五處、浦東方面亦在塘工局洋涇鎭爛泥渡老白渡塘橋等處、設立五局各情、已誌本報、茲悉該項手續部署已安、該項米糧、已於昨日裝運渡浦、前往以上五處、定於今日(十二)上午開售云、

▲紹商對於扣米之籌維　楓涇扣留浙商裝運十四車米石一案、現聞有紹商某君、具函報告紹興旅滬同鄉會、略云、此項食米、全屬皖產、有大勝關瓜四丹徒稅所稅票及五厘稅所查驗印電可憑、並非蘇米等語、該會因念浙省米荒、會在湘省辦米接濟徐上兩縣、近聞浙商購辦皖米、運往浙省、自不得不表同情、如果此項食米、無端被人扣留、浙省缺少食米、倘或發生搶米等事、擾亂故鄉治安、地方受害、何堪設想、又以旅滬浙商、對於本埠平糶籌款、而浙人裝運皖米、接濟浙省民食、楓涇過境、竟被扣留、拖回上海、大動義憤、不忍坐視、因此該會聞知此項消息、先行審愼將事、調查實情、果係皖米、擬邀集全浙旅滬紳商、共籌對付方法、

▲紗廠主人自辦平價　楊樹浦三新紗廠主人、因廠內各工匠人等、每日所得不過三四角之工資、際此米貴如珠、難以度日、昨日特將上等秈米先撥二百二十擔、每擔照本錢折洋二元、於昨日起在本廠內設立食米平價處、以備本廠苦力工人之糴買云、

◉游日學生團回國過滬

北京大學游日學生團康白情方豪黃日葵徐彥之孟壽椿等、游歷日本、已有月餘、於昨日乘日輪春日丸回國、聞在滬祗勾留二三日、即乘火車往京、據云該團以到申之日止、已將北大游日學生團之名義宣布取消矣、

◉銀價步跌中之橡皮票市

字林報云、近日大條銀值驟跌、匯價亦從而跌落、禮拜二現期銀貨之價爲五十四辨士八分三、次日即縮至四十八辨士八分三、與去年二月間之市價大略相同、是日因跌價之極、購買匯票者紛紛、致匯價從四先令十一辨士跌至四先令九辨士、目下匯價既跌、本埠橡皮股票之市面又稍振興、六禮拜以前亦有此象、後因匯價漲上、遂致消滅、今銀兩跌價頗甚、故購買橡皮股票者又多、據云有供過於求之勢、持票者尚不肯售、因希望分得紅利、可較匯價漲落所得之利爲巨、近時做橡皮股票者、大都爲現錢交易、即六月底結帳、亦有少許橡皮交易以現錢結算、

◉冒名騙洋之宜懲

犇少卿、近在外揚言王揖唐欲辦米十萬石、願出善價、並且得先付兩萬元之定銀、詎有宜興人歐某趙某等、得此消息、求犇引領接此生意、犇須先給運動費一千八百元、歐趙二人許之、犇又謂須先付款、然後導引、歐趙二人無奈措款付犇、豈知犇已在某花園預爲布置、迨歐趙與犇同往、果有一老者出接、當言定翌日付定銀二萬、歐趙歸後喜不自勝、迨翌日復往犇處、請犇同往收銀、豈知犇已遠颺無蹤、歐趙二人、自慚不識王氏之面、致受此騙、痛不欲生、王氏聞知、既有此種冒名招搖、亟應徹究、聞已函請護軍使署偵查矣、

◉磋商統一海軍辦法

海軍部現因和議一事、漸形接近、特派軍需司司長林葆綸、軍法司司長鄭資著來滬、轉道往粵、與粵軍政府海軍領袖林悅卿接洽、磋商統一海軍辦法、林鄭兩司長奉令後、已於昨日由京乘津浦火車到滬、當詣海軍司令公署拜會藍總司令晤商一切、藍總司令即率同本港各艦艇長、在海軍聯歡社設筵、爲林鄭二君洗塵、聞林鄭兩君現寓一品香西旅社、不日當乘輪往粵垣公幹、

◉法官被控賄縱案續聞

地方檢察廳被人告發、有私得賄銀擅放土販趙阿寄事、由省長公署令知高等廳徹究其相等情、已誌昨報、茲悉此案合販煙土者、計有趙阿寄時坤榮任全泉徐寶順高生全錢金生金阿木金茂松唐金連吳榮生祝阿根朱元隆陸金和吳阿三等十四名、檢廳判決、爲每人罰金洋二百元、並監禁十個月、除時坤榮遵繳罰款並稟准易科釋放、並有吳阿三在押病斃不計外、禁押者計有十二名、此事發覺後、高等廳派鍾尙斌檢察官來滬、至蓬路地方分監調查、果見提扦標明去年十二月二十五日帶往檢廳、將趙阿寄私放出獄、鍾檢察官當即將提扦及此案卷宗、一併帶回蘇垣、呈報高等廳長、請示辦理、禁押之任全泉徐寶順等十一犯、於十日晨由分監長李紹顏令飭看守長劉瑞軒、將該犯等派警押送地檢廳第一看守所暫行收押、候高等廳示遵辦理、

◉組織中之太平洋聯合會

英文滬報云、本埠中外人士、現方合謀設一太平洋聯合會、與美國之太平洋聯合會聯絡一起、茲已擇定六月十五號禮拜二、在唐紹儀宅內開成立會、選舉職員、按美國之大太平洋聯合會、乃一種組織、所以代表太平洋沿岸各國之政府者、所有各國商會以及其他團體謀太平洋各國社會之進步者、無不加入、以圖太平洋各人種間之互相提攜爲目的、本埠重要人士、均信中國亦將加入此會爲會員、該會之宗旨、有如下述、(一)召集太平洋各國人民之代表開會、公議所以促進公共利益之法、(二)在檀香山與其他太平洋各地間設立通信局教育會、以有關太平洋人民之利益者爲衡、將太平洋各地種種進步與事業報告全世界、並促進遊歷家之興味與安適、(三)扶助太平洋在會之人民、俾互相了解、合力同作、以促進各本地之利益、並將各種族間互相友助之精神、報告於世界、(四)扶助太平洋各地之人種、辦理博覽會、稱植物產、並造自製貨物、(五)購地建屋容納博覽會之物品、由當地委員會辦理之、(六)設立太平洋商務博物院、與美術館、(七)徵集各種陳列品、以及圖書雜誌與其他有關教育之材料、(八)開辦太平洋人民手工品博覽會、陳列藝術上之事業、太平洋各地之風景畫、與太平洋各種實業之圖畫、(九)開辦永久存立之高等學校與新聞交換處、凡關於太平洋之國度商務人民以及商務機會等皆屬之、(十)聯合會由各國政府商會市政府個人等提攜扶助、(十一)本會代亞拉斯加夏威夷菲律濱島而求美國政府與其他各國之扶助、(十二)使太平洋沿岸各國與交誼上商務上更見密接親洽、上海近擬開立分會、乃因美國太平洋聯合會之總幹事赫福德君、將於七月五號乘輪東來之故、該會現辦有機關報一種、赫即該報主筆、美國議員一百餘人、自舊金山出發、至遠東各處游歷、即由赫君爲導、議員團在檀香山留四日、再往菲律濱、現由赫君函約屆時至菲律濱島往迎議員團、陪同來滬、到滬後由本埠分會竭誠歡迎、並備專車開往北京等處游歷、赫福德爲發起大太平洋聯合會之一人、該會成立於十年以前、當時太平洋各國之代表、在檀香

山關議、該會乃告成立、且議決磋維辦法、使太平洋各國人民可以益相聯絡、携手同行、以增進彼此之共同利益、在檀香山建有會所、由公私團體扶助、從事進行、茲將太平洋聯合會之重要人員、列名於後、名譽會長五人、美總統威爾遜、澳洲國務總理許士、紐西蘭國務總理馬賽、中國總統徐世昌、加那大國務總理布登、名譽副會長七人、美國內務總理藍恩大、美洲聯合會總理巴勒、檀香山赴美代表加倫南、爪哇總督、菲律濱總督、澳洲各政府總理、英屬哥倫比亞國務總理、會長爲檀香山總督麥克西、總幹事赫爾德、

◉英棉商將游歷遠東

字林報云、英國棉商近歷閱來遠東游歷、其經濟上之困難、業已解決、聞秋末可以動身、各代表先至印度、繼來華遊歷、該團此次之游歷、於英國出口業之擴張、頗多希望云、

◉英報紀德日間顏料事業

字林報云、據英報載稱、德國顏料商、在中日兩國、目事頗爲活動、雖德國自休戰以後、亦無多顏料可以輸出、據聞德商已與日本著名商家相結合、而日本顏料製造家、亦與德國顏料廠之代表、將有所接洽云、

◉徵收美人車捐臨時辦法

滬北工巡捐局陳局長、前以軍工路養工費無着、會決議徵收該路汽車等一切捐照稅、詎爲滬江大學及其他美人所反對、詳情已誌前報、茲悉陳局長已將滬江大學等反對原因稟請上台核示、一面已將其他車輛徵收季捐、闊汽車一項、每季納捐六元、至滬江大學暨其他美人、在交涉署與美總領事磋議雙方利益均沾之辦法未解決以前、如未納季捐之汽車、偶至軍工路者、暫收臨時捐照稅一元、業已分別實行、並委派某某至蘊藻浜附近設立征收處、以資便利云、

◉繭票實行貼用印花

蘇繭總公所日前接奉印花稅處長函開、繭行聯票貼用印花一案、迭奉部令飭辦、上年曾因繭行停秤未及遵行、本年新繭將次上市、各屬繭行均已設立、亟應乘此時機、設法推銷、希即轉告各繭商、所用聯票、務自本屆起實行貼用印花、以符定章等因、業經該公所通告各繭商查照辦理矣、

◉商界將會議怡和火險事

上海總商會昨致各業團體公會等公函云、逕啟者、接准公函、以怡和東棧被火、保險行藉詞推諉、不允賠償一事、此端一開、滬市商場影響極巨、請會召集各帮開會討論辦法、籌資應付等語、茲本會定於六月十二號即四月二十六日星期六午後四時、請公函內列名各團體、各派代表一人到本會、公共討論、除分函通告外、屆時務祈委派代表蒞會集議爲荷、又華商旅滬維持會、昨致各公團函云、敬啓者、怡和東棧被火保險不賠一事、經各帮聯名蓋章、致函總商會請其開會討論辦法、以資應付在案、昨經商會函詢保險行所藉何詞、請各就情形詳函到會等因、茲謹查照情形、擬具公函答復總商會、用特送請察閱斧政、如荷贊同、希即蓋章擲還、以便齊發爲荷、另將函稿及總商會復函附呈、以備存查、（兩函稿不贅錄）附錄保險行復函二紙、（一）老沙遜洋行復函云、接奉貴會公函、敬悉一是、浦東怡和貨倉失慎、因客家有違背章程之處、致失賠償權利、且該貨倉保險衆多、敝行當與大衆保險家同一態度、此特奉復、（二）英商保泰保險公司復函云、惠函敬悉各節、浦東怡和貨棧被火保險不賠一事、因客家不熟保險章程、致失賠償權利、敝公司係照同行一致辦理、不能單獨自賠、此復、

◉美國商會將開年會

英文滬報云、本埠美國商會、擇於六月十八號晚八時、在哥倫比亞俱樂部開常年例會、由會長報告去年情形、選舉本年職員、修改會章、並由美使館商務參贊蒞會演說修改之章程、略謂商會會員以美商爲限、（兼指個人與事業而言）或其他美國人民經心美國商務、或其所辦事業直接與美商有關者、各處美商團體、亦得加入爲會員、由董事部核定、不收會費云、

◉海軍部有購水面飛機訊

大陸報云、六月十七號、呂與公司之亞洲皇后船由滬開美、有中國海軍人員五人、乘該船前往小呂宋學習飛行事業、據此觀之、前傳中政府向美國克迭士公司購買水面飛機價值二十五萬金一節、似已確實、該公司之遠東代表施帝芬、於禮拜三來滬、先與中國官場籌議借款購機等事、已歷一月、據云此時尚不能將原委討論、今先在上海暫居數時、以後或將宣布一切、倘訂購水面飛機與借欵多購二事、均屬確實、則北京海軍部亦將有飛行機關之組織、如英國維克公司之爲陸軍部訂辦飛機矣、又據海軍部云、飛行機與獨立軍艦之重投政府、當有大影響云、

◉新交涉員定期來滬

江蘇特派交涉員楊晟、昨接新任許交涉員由汴來電、略謂現已擇定本月十六日由汴起程赴滬、特電聞、楊交涉員昨已諭知各科、趕將交代辦竣、以便移交云、

◉木匠罷工風潮之調解

文匯報云、昨誌紅帮木匠罷工一節、茲悉已由中外業主與各匠在公所議定、中國木器店因備火食、每日加給六分、西店加給八分、各匠要求本定一角五分、今自加給工資以後、每日添多工作半點鐘、

◉浦東公民催請交涉佔地

上海縣知事訓令浦東塘工局文云、爲訓令事、案據洋涇市經董劉志濤潘光資呈稱、爲洋商造屋阻塞公路水道、呈請交涉、以保公益事、案二十四保二十四圖桃園宅居民奚品三等一百餘家公函內稱、敝處宅之西北、向有出入公路、並汲水食用、近經兆豐洋商、將該地轉租於英美煙公司起造廠屋、阻斷出入公路、以致水道不通、無處可以食用、居民惶急萬分、亟須挽救、貴董爲地方領袖、居民安危、均有關係、今該洋商如此無理、應請貴董、設法阻止工程讓出公路、以便往來、而安居民等語、查該處係英冊一千五百八十九號契地、計共六十七畝有零、察覈形勢、似尚包括官河公路在內、曾於三月間因該洋商遷移、租戶改造房屋、經董深恐有礙河工道路、地方學欵、對於就近居民農田水利、公衆交通、關係匪輕、且內有塘基關係、因函請塘工局設法辦理、嗣經塘工局函請會丈局會丈、以清公地、交涉一年有餘、迄未解決、而所造之屋、竟有礙公路水道、致民心惶惶、處無寧日、亟宜迅予交涉、免致激成事變等情、並據桃園宅居民一百餘家代表奚品三奚瑞之等、呈報到縣、除呈交涉員核辦外、合行訓令、仰該局查照辦理、此令、

●菜子船在浦面被刦

出門船戶翟桂生於前日由平湖承接隆興號菜子二百四十石、來滬脫卸、昨日下午七時駛經滬西浦面、突來盜船兩艘、盜匪七八人、聲稱查米出境爲由、躍登翟船搶刦、翟等見盜匪甚多、不敢與較任其搜切、計被刦去現洋三十七元、小洋六十餘角、並翟妻手上金戒兩只、銀鐲一付、及綢布衣服十餘件、共值洋一百五六十元、呼嚇而逸、昨日翟桂生船開駛到滬後、即開具失單報請水陸官廳追緝、

●送貨汽車碾斃婦人

豫通轉運公司之送貨汽車、昨晨裝得鹹魚等物往滬杭車站交卸、以便火車運往浙杭、當有汽車夫楊金春駕駛快車、行至滬軍營旁、適有年逾半百住在該營附近草屋中江北婦人張陳氏、避讓不及、被撞倒地、登時斃命、屍子張玉標聞耗趕到、撫屍大慟、報告巡警、將楊金春連車拘解警局、當因案關人命、立飭二十五保十二圖地保投上海地方檢察廳報請相驗、而楊亦由警廳函解地檢廳歸案訊辦、

●緝私營移文協緝刦械匪

本埠軍警各機關、日前接江蘇緝私統領朱子元移文內開、敝屬二團十營一隊第十號鉊船、於五月十一夜在呂舍鎮地方、被盜匪二十餘人駕舟蜂擁過船、搶去九響毛瑟鎗一桿、五響毛瑟鎗二桿、子彈六十九粒、以及刺刀衣服等物、其時船上祇有五人、以衆寡不敵、致被擊傷兵士劉德忠一名、開鎗呼嚇而去、案關搶刦軍械、應請飭屬一體協緝贓盜法辦等因、當即分飭所屬軍警一體留心協緝、務獲解究矣、

●夫婦互殉之可慘

江北人某甲夫婦、賃居浦東花園石橋地方、夫在某廠工作、婦因吸食鴉片、不能往工廠工作、衣食所需、悉賴其夫、無如近來米價飛漲、夫工資所入、被婦購食洋烟、即無餘資、以致時常斷炊、欲得一飽、頗不容易、甲乃生趣索然、忽萌短見、於前晚背婦自縊、比婦得知、甲已氣絕、婦痛喪所天、旣憂生命之無依、復苦成殮之資、因亦在夫屍旁、解帶懸樑、隨夫俱逝、昨經左右鄰居得悉、告知二十四保二十四圖地保陳佩生、查無屍屬、故投地方檢察廳報請相驗、

●孤兒院定期開運動會

龍華上海孤兒院、創辦以來、已逾十載、現在院孤兒、有三百餘人、昨日該院分發通告、擇於本月十二日下午二時、開運動大會、並將工藝學業成績、陳列一室、供人批評云、

●虹口商界聯合會開會記

本埠西華德路商界聯合會、昨晚七時開全體職員會、由副會長莊得卿主席、當將提議之各案彙記如下、（一）閘行路至天潼路一帶、每晨有由寗波搭輪來滬之旅客、所有黃包車上行李、時遭小竊乘間竊去、受累不堪、故請本會要求該處捕房、飭捕查拿嚴辦、公決請聯合會致函捕房隨時偵查、（二）日來米價騰貴、民食堪虞、當致函米業董事、從嚴偵查奸商私運出口、厲行取締屯積牟利、以維民食、全體通過、（三）本會同人因鑒於日來米價飛漲、各處時有搶米風潮、深恐本路貧民起而效尤、故提議請本會同人、隨意捐助、以作平糶之舉、當由莊得卿嚴崇卿二君首先認捐一百元、以資提倡、議畢散會、已鐘鳴十下矣、

上海寶善街中 南美華鞋莊 買鞋壹双奉贈優券壹本

梅毒 淋病 內外各科 花柳專科 X光電科
斷根注射六〇六茲因大宗新到收費從廉英法每針十元德國不過念元新法老手注射無痛同業分讓梅毒有無血清診斷新淋用新藥久淋用電熱機根治淋菌對熱之抵抗力甚微攝氏40度則死故功能殺菌吸收浸潤之病巢恢復變性之尿道
老靶子路六七七洋房北二六七七 中和醫院 院長 前蘇省立第一醫院醫長七等嘉禾章留日醫學士 廖煥章

雙扇牌 國貨 味之祖
法國醫學博士 汪振時博士新發明
補身妙品 調味佳珍 烹飪必備 葷素咸宜
上海中華國貨維持會證明
價目 葷 小瓶錢六十文每打洋五角正 中瓶洋二角半每打洋二元半正 大瓶洋一元正每打洋十元正 素
辣 小瓶錢七十文每打洋六角正 中瓶洋三角正每打洋三元正 大瓶洋一元二每打洋十二元正
價目照素 全國
●南北雜貨號●洋酒食物號●京廣洋貨號●西藥大藥房●糖餅茶食號●中西酒館 均有分售 如欲批發另有章程函索即寄
華商亞東製造社 總發行 上海新世界西首 電話3225

冠生園謹告各界諸君公鑒
本園始製改良食品發明結汁牛肉南華李菓汁牛肉梅精陳皮化核欖等再三研究頗費經營自出品以來歷蒙各界交口稱譽竭誠提倡不遺餘力近日忽有類似是非是希圖影戲商標雖則各異形式實屬相同如亦名南華李等貨賤價在市上兜售其貨與本園出品眞有天淵之別恐各界受其欺以僞亂眞故特登報聲明本園出品盒面均有本主人照相贈品認眞券後面附有贈品章程庶不致誤 本總發行上海九畝地分批處虹口崇明路代售處南京路先施永安各南貨茶食店

南海半僧論相
余本南海學佛精參達摩神相深得異人傳授頗得個中奧旨觀氣色定行年休咎論骨格斷一世榮枯能知已往決定將來諸君胸襟猶豫盍來一試亦可一知予言不誣也寓四馬路賽錦里口當湖旅館候教相金一元

●友華銀行之銀市報告

中美新聞社譯友華銀行十日報告云、昨日倫敦當銀價跌二先令又四分之三、遠期跌二先令半、紐約銀價跌至八角一分、倫敦紐約匯價漲至三百九十二元半、此間開市時金鎊價四先令七辦士、金元八角九分半、日金五十七元又四分之一、後投機商頗多買出、且有出口交易、於是交易價稍高於定價、收市時市況鬆、金鎊電匯最良價爲四先令十一辦士半、中國各銀行或將買銀抵制、今日之匯價、但彼等買銀之事、則銀價恐將再跌也、

●新任檢察官到差

吉林扶餘縣人魏大同、奉司法部委派來申、爲上海地方廳署理檢察官、昨午魏君奉委抵申、即至該廳禀知到差、

●陸子祥被毆案辯論終結

陸子祥控俞少山糾衆拆梢不遂被毆受傷一案、前奉訊供、因供詞各執、判候傳證再訊在案、前日下午奉上海地方審檢廳陳郭推檢各官開庭訊究、原告陸子祥投稱浦東人、家住金家橋附近、耕田苦度、舊歷三月二十七日車送糖精、行至陳家渡地方、忽有俞少山等六七人冒充南匯縣調查員、將小民軋住索詐、並無洋元、即遭打傷、求究、又據證人張松濤供稱在金家橋開茶館、俞少山專在鄉間訛詐爲生、是日伊等躑到我店休息片時、並不泡茶、後由巡警押往警局、餘不知悉、質之被告俞少山、供詞支吾、問官駁詰至再、俞始供同黨實有婦女二口、並求恩宥、問官即以辯論終結、判俞還押、聽候宣判、陸張斥退候示、

●逸犯訊後已送監

漕河涇鎮江蘇第二監獄、於今舊歷二月初二日糾衆反獄脫逃、嗣經各機關先後拘獲逸犯、解奉地方審檢廳訊明判決、聽候送監執行在案、昨晨奉該廳梅檢察長特雇汽車一輛、飭將判決逸犯、王孝清于春富楊德山王德勝沈阿五許千里張德功張福生戴天紅石洪亮劉文才張恒甫徐炳庚張少堂高榮生張德勝王貴生張銀寶陳小牛陸小全王小順吳康强廖炳鈞陳福琪三等、共念五名、分起派警押送第二監收禁執行、

●警署飭查盜竊之文告

南市一區一分駐所宋署員、昨日發出六言簡明告示云、照得各處碼頭、水陸交通要衢、商貨雲集之地、查究匪徒涉足、風開裝卸貨物、竟敢乘間攫取、似此擾亂治安、尤實危害商旅、茲特出示嚴禁、隨時偵查緝捕、拿獲依法懲辦、永除擾害之虞、

●汽車撞傷行人

昨日下午三時江北人周文調、行經浦灘、適有某號汽車駛來、未及避讓、被撞倒跌傷頭顱、由華捕到來、雇車送往仁濟醫院醫治、一面抄錄汽車號數、呈報捕頭候示、

●控搶女證據不足

婦人王沈氏、延律師在公共公廨刑事科、控王永林於本年五月二十一號晚、糾衆强搶二十歲之女沈翠林、希圖成婚等情一案、由廨訊判王交五百元人洋並保候訊在案、昨奉公堂復訊、原告沈王氏之律師上堂陳述案情、並向沈翠林詰據供年二十歲、與被告素不相識、五月二十號晚九時許、被告糾同數十人到我姨母家中、强行將我搶至伊家、希圖成親、我見燈燭輝煌、意圖自盡、故未幾即放我回家、而母親亦已得悉趕來、向其交涉云云、被告王永林、亦延律師到堂代辯、並向王永林詰據供年二十四歲、八歲時奉父母之命媒妁之言、聘定原告之女爲室、現因沈姓意圖賴婚、是以出此下策、當初因兩造均屬親誼、故未用婚帖等詞、繼由兩造律師互辯之下、經俞襄讞得供商之美丁領事、以原告所控、證據不足、判將案註銷、

●違背購糧合同之涉訟

美商怡隆洋行延律師在公共公廨控許君甫違背定購糧食合同、請追損失一案、昨日下午美丁領事蒞廨會同李襄讞集訊、即由原告代表律師上堂、將案情陳述之下、並由原告洋行西人投案供訴、略謂原告於陰歷去年年底、向被告定購糧食、訂有合同、到期無貨、致原告受及損失等語、被告亦延律師代表出庭、向該西人反覆盤問良久、中西官以屆退庭時間、諭候改期再訊、

●翁媳涉訟之結果

婦人曹高氏、偕妹徐高氏、控徐龍富於前日糾同朱正高吳和尚顧錦生等多人、在吳淞路小菜場附近烏龍台茶館內、希圖拆梢洋一百卅元等情、昨由包探周小棣將徐等四人拘解公堂、並據該探禀明拘獲情形、次由原告曹高氏供稱伊妹徐高氏、係被告徐龍富之媳、四年前被告之子病故後、伊妹徐高氏守志迄今、並無不規則之舉動、惟妹夫故後、家無餘蓄、被告徐龍富又無力贍養伊妹、致伊妹出外幫傭、不料被告誤疑其媳、有不端情事、乃於昨日將伊軋至該茶館、勒令償還洋一百三十元、被告即將婚帖交還作爲了事、否則將徐高氏交與被告帶回、被告所帶之婚帖、已由捕房在其身畔抄出呈案云云、並延律師上堂請究、又據徐高氏投案證明、徐龍富係伊之翁、丈夫故世、迄今四年有餘、向以幫傭自活、餘語與原告略同、又據見證高進順上堂證明原告係伊之姊、徐高氏係伊之妹、徐龍富與朱吳顧三人、在該茶館向其姊拆梢洋一百三十元、伊亦在場云云、又據原告之夫曹耀理投訴、向在漢口某公司營業、昨午歸家午膳、因妻不在家、詢諸鄰人、始悉其事、詎我午膳未畢、被告等竟四次遣人到來、迫我偕往、是以報捕派探往將被告各人拘案云云、訊之被告徐龍富、供稱我兒雖死、高氏終係我之媳婦、天下豈有阿公向媳婦拆梢之理、此事實因媳婦久出不歸、向接不放、兩相衝突、故由相識之張某、邀同原告等、至該茶館理勸、俾使雙方仍歸於好云云、質之顧錦生等三人、供均推諉、經張襄讞核供、商之美領約君、判徐龍富等、各押西牢一月、以示薄懲、婚帖仍給徐領、

●痴婦持刀自刎之慘聞

粵婦陳王氏、寓居虹口西華德路某號門牌、夙患神經病、勸輒持刀弄斧、昨暮痴病大發、用刀自刎、割斷喉管、血流如注、當經家人將刀奪下、趕即舁送同仁醫院醫治、未識能可無恙否、

●售賣遺產之糾葛

奚朗如之子少如、因將遺產老鼠沙田、擅自私售與某日商、得價獨用、經其弟仙嵩得悉、延律師控由公共公廨將少如逮案訊押各情、曾誌前報、茲有陳永錫堂、以朗如於生前已將該處沙田賣絕與伊、故延律師進稟公廨、昨晨由關讞員會同英卓副領事續訊、由陳永錫堂之代表律師起稱、該項沙田、奚朗如先係抵押與當事人、押價銀一萬兩、嗣因無力取贖、找與銀八千兩、立有賣絕契云云、遂將蓋有寶山縣署鈐印之賣絕契一張粮串數紙一併呈察、質之被告奚少如、供稱伊父生前並未將該田賣與陳姓、呈案之賣契粮串、俱係僞造、堂上儘可行文寶山縣知事署調查等詞、中西官判被告還押、候展期七天查明再訊、

●昨日公共公廨訊案錄

▲早堂　第三公堂關讞員與英卓副領事會訊、奚儒當控奚少如產業糾葛案、『堂論』改期再訊、紅契一紙沙灘印照二紙附卷、

▲晚堂　第二公堂陸讞員與美約副領事會訊、（一）葉王氏控錢榮安欠借洋案、『堂論』照原判執行、堂費歸被告擔負、（二）錢榮安請求破產案、『堂論』聲請人請求破產、未便照准、（一）聚成絲號控王燮和欠借欵案、『堂論』本件聲請准於下禮拜四審理、所有黃絲六包、應予發封、此案未判決以前、無論何人、不得更動、此判、（二）王敬臣控沈聖銓、沈聖銓張根生不還借單案、『堂論』補提沈聖銓、並飭王明生並二十三保十三圖地保王孫蘭到案後再核、此判、

▲誌謝　承商務印書館贈東方雜誌第十七卷十號英語週刊二百四十四號各一冊　又孤兒院定十二日開運動會承贈入場券五紙謹謝

新評三

◉賄縱監犯（記者）

監犯而可以賄縱。司法界之大膽。殊足令人驚駭。由此推想。凡犯罪愈重者。其圖縱之心亦必愈切。無力行賄則已耳。否則誰不思以賄免者。死罪更無論矣。趙阿寗被縱半載。始行發覺。又安知不有未發覺者在乎。又安知不有罪重於趙阿寗而被縱者乎。司法腐敗至此。眞出人意料之外。前者程冠吾之賄縱劉犯。猶曰出於書記官之所爲。瞞着廳長耳。若此次之控案。則且語涉某廳長矣。雖事之確否不可知。而所謂受賄六千元之說。不知有無過甚其詞。惟即使廳長並不與聞。而其下之敢於私發提簽釋放要犯。一若有恃無恐者。則廳長之所以爲廳長亦可知矣。恐非僅尋常之失察二字所能謝其罪也。司法獨立名義上詎不尊嚴。乃近來司法界不幸而屢有腐敗之現象。是獨立益增其罪惡也。今此案已由高廳派員調查。不知果能秉公澈究。依法辦理。一洗司法界之積弊否耳。

公布欄

上海地方審判廳

●公示召買

江蘇上海地方審判廳布告第一二一號爲布告召買事、照得陳湘濤等訴朱榮林借欵糾葛一案、業經本廳將朱榮林所有之不動產派員標封、並選派鑑定人鑑價在案、茲特定於六月十一日在本廳設櫃投標、六月二十六日開標、凡居民人等欲買是項產業者、仰即如期開具姓名年齡籍貫職業住址價額來廳投標、屆期依法開櫃、以所投標價最高者爲得標人、得標人應於即日繳納標價五分之一之定銀、餘欵限交產時一次繳足、並由本廳給予管業証書、執管業、倘逾限不繳、即以投標人中價額次高者遞補、仍照前開程序辦理、仰居民人等一體知悉、特此布告　計開　（一）目的物坐落戶則田七畝四分九厘四毫（二）目的物所在地上邑二十八保一區十八圖柔字圩四百六十五號（三）最低價額大洋六百元正（四）領看人原告陳湘濤等　承發吏王圖生（五）標櫃號數第十一號

江蘇上海地方審判廳布告第一二〇號爲布告召買事、照得石春生訴周錦齡工價糾葛一案、業經本廳將周錦齡所有之不動產派員標封、並選派鑑定人鑑價召買在案、茲因承買無人、將原估價額減去百分之五、特於六月十一日在本廳設櫃投標、六月二十六日開標、凡居民人等欲買是項產業者、仰即如期開具姓名年齡籍貫職業住址價額來廳投標、屆期依法開櫃、以所投標價最高者爲得標人、得標人應於即日繳納標價五分之一之定銀、餘欵限交產時一次繳足、並由本廳給予管業証書、執管業、倘逾限不繳、即以投標人中價額次高者遞補、仍照前開程序辦理、仰居民人等一體知悉、特此布告　計開　（一）目的物草瓦平屋三間下連基地（二）目的物所在地上邑二十四保十甲十一圖西浜頭地方（三）最低價額大洋一百九十元正（四）領看人原告石春生　承發吏王開成（五）標櫃號數第五號　民國九年六月十日

●公示送達（全文在本廳揭示場公布）

▲民二庭一件決定顧錦根訴嚴老三欠租糾葛一案（主文）本件訴狀准予註銷訟費歸原告人負擔

●民庭判決

▲民一庭一件判決李春元與季龍江屠租涉訟一案（主文）本件訴狀准予註銷▲一件判決楊菊生與周間植存欵涉訟一案（主文）本案應維持本廳民國九年二月二十八日之即時判決撤銷涉訟費用歸周間植負擔▲一件判決魏泉泉與顧鳳鳴迪賠償損失糾葛一案（主文）被告人應給付原告人違約金洋二十元訴金錢五千文原告人其餘之請求駁回訴訟費用兩造平均負擔▲一件判決吳阿德與李備氏田畝涉訟控訴一案（主文）本件控訴駁回本審訴訟費用歸控訴人負擔▲民二庭一件決定顧南浦與莊元生租田及欠欵糾葛一案（主文）本件訴狀准予註銷訟費歸聲請人負擔▲一件判決呂輔臣與周惠如等因會欵涉訟一案（主文）周惠如應還原告人等會欵大洋十五元小洋十五角原告人等對於欵德泰寶鳳樓之訴訟准予註銷訟費洋五元五角除周惠如負擔九角外餘歸原告人等負擔　以上六月十日

●批示

▲一件徐錄塘狀請併案執行由狀悉已傳案矣仰即遵期來廳訊明定奪此批▲一件樂順生狀領欵洋由准領此批▲一件張玉琴狀領欵洋由准領此批▲一件張玉樂狀交印紙費由准交此批▲一件馬錫興狀請關鄉由狀悉候函催南匯縣知事迅將協助執行情形函復過廳再行核辦此批▲一件何金記狀請省釋由狀悉准予交保出外理楚此批▲一件龔阿庭狀請折工由狀悉業將該民抵押與楊生攀田畢函請青浦縣知事飭吏鑑價拍賣矣仰候拍賣後再傳原告來案訊明定奪所請改折工作之處着勿庸議此批▲一件王清輔狀請飭核由狀悉准予傳案訊明定奪此批▲一件殷伯衡狀請給領由狀悉查本案卷宗尚未奉江蘇高等審判廳發回所請應從緩議此批▲一件姚文榮狀領欵洋由准領此批▲一件陳墓氏狀領欵洋由准領此批▲一件章溥狀請給領由狀悉業已當庭諭知矣仰即知照此批▲一件李東林狀請押追由狀悉已飭吏依法執行矣仰即知照此批▲一件元昌公司經理永記狀領房地各件由准領此批　以上六月十日

上海地方檢察廳

●批

▲張劉氏批（一〇二七號）狀悉據稱各節與島科條件不符所請應毋庸議此批▲沈式初批（一〇二八號）狀悉據請免驗未便照准此批▲陳鄒黑芝光批（一〇二九號）狀悉仰即補具理由書以便核轉此批▲陳鄒氏批（一〇三〇號）狀悉靜候判決核奪所請暫毋庸議此批▲嚴汪氏批（一〇三一號）狀悉仰遵照庭諭靜候復訊核奪此批　以上六月九日

▲張傅氏批（一〇三二號）狀悉查該民子犯幫助販運鴉片烟應科徒刑例不准易罰金所請自無庸議此批▲華阿興批（一〇三三號）狀及粘單均悉查該民妻與錢章龍和奸相奸既據該民告訴業經依法訴辦在案茲據狀請從寬懲處被告並請訴追朱華龍之妻等悄本案應否加重法律定有明文不能率請再核本案被告所供有該民人妻見民人飄得五元即云可到上海白相等語是奸通一節旣出自該民妻之已意即消耗家中各物又豈能責他人勾串所爲若謂朱華龍妻引誘良家婦女營利則此次旅館奸宿並不在朱華龍要宅內尤足証明與朱華龍要無干所請自無庸議此批▲陳阿炳批（一〇三四號）狀悉查該被告人於從控告時並未附帶控告私訴則控告審亦然無私訴宜判該被告人因此認爲撤銷實屬誤會現該被告人刑期已滿業送審廳核辦矣仰即知照此批▲李阿毛批（一〇三五）狀悉本案尚有私訴仰候送審廳核辦此批▲周德標批（一〇三六號）狀悉仰查照前批辦理此批▲黃良氏批（一〇三七號）狀悉案已起訴仰候公判此批▲沈鑫榮批（一〇三八號）狀悉該民既未來廳請驗本廳無從核辦毋得一再瀆致干未便此批▲錢少卿批（一〇三九號）狀悉仰候傳案核奪此批▲金秦氏批（一〇四〇號）狀悉准如所請此批▲溫陸氏批（一〇四一號）狀悉該氏業經本廳驗不成傷所請着無庸議如果有基地糾葛案關民事可另向同級審判廳具訴此批▲沈肇生批（一〇四二號）狀悉仰即來廳候訊此批▲傅根餘批（一〇四三號）所訴是否虛實容俟傳訊察廳預辯此批▲李曾氏批（一〇四四號）案經起訴所請不准此批▲費鹽進批（一〇四五號）前經信車夫龔阿六之言納李阿大爲妾旋即捲逃是由留不自審慎於人何尤李阿大旣自行逃逸李松濤等如果有詐串情事應提出確實証據方能核辦斷不能臆度之詞遽入人罪所請礙難照准此批　以上六月十日

天蟾舞臺四月念五夜戲特煩著名雙齣傑作

白牡丹 時慧寶 蓋叫天 羅筱寶

烏龍院 樊梨花 戲（自拉）迷（頭本）傳（自唱） 武松打店 樊（客商）梨（頌演）花 宋江鬧院

六 廿五夜 拜五禮 特煩全體藝員准演傑作好戲 舞臺

價目注意：特別包廂八角 特別官廳六角 二等正廳四角 三層包廂二角

宋朝歷史文武傑作好戲

全部風波亭

三國歷史古裝傑作奧妙好戲

全本王司徒巧使連環計

朝房殺張溫 巧定玉璉環 大鬧鳳儀亭 呂布刺董卓

連演悲苦情慘好戲

新全殺子本報

大舞臺 四月廿五夜 特煩優等藝員准演拿手好戲

價目注意：特別包廂八角 特別官廳六角 二等正廳四角 三層包廂二角

張桂芬 劉慧琴 趙竹卿 陳嘉璘 于振廷 劉慧琴 苗勝春 姚俊卿 白玉崑 毛韻珂 趙如泉 應寶蓮 張桂芬 王佳楣 陳月樓 于振廷 趙如泉 賈璧雲 姚俊卿 孫少堂

新殺子報（全部風波亭）全本王司徒巧使連環計

新舞臺念五夜戲（價目）二等二角 頭等三角 特廳六角 特廂七角 月樓一元 花樓六元

南市電話二百二十號（北市電話三千四百九十一號）北來車輛直達本舞台門口免查捐照

王九林 劉漢臣 陳筱穆 潘桂芳 許奎官 李小珊 張順來 張德月 夏 倪祿華 曹金利 甫臣 趙君玉 鍾鳳林 邱治雲 趙文蓮 夏月潤 潘月樵 夏月珊 周鳳文 汪優游 潘海秋

正本鼎盛春秋 ◀鐵公（准演）雞（三本）▶ 嫦娥奔月（准演正本男女平權）

法界共舞臺男女合演四月念五夜戲 電話三千五百十七號

改良價目 月樓六角 特包五角 官廳五角 官座四角 特廳三角 頭廳二角 二廳角半 三層廂二角

梁俊圃 呂月樵 詹潤泉 許鴻蘭 呂月來 小（金鋼）鑽 謝水福 張文艷 小金培 露蘭春 小金翠 筱金鈴 李子君 小寶義 薛銀麟 五齡童 朱榮奎 呂月來 小琴仙

新太后 瓊林宴 十（謝君水福緞綑 此劇情節 離奇特別 機關異樣 幻術）二本（火燒大殿 黃昏星月 清晨旭日 電光花園 特別技藝）碧（火箭坍城 異正獨一無二）宏緣

亦舞臺 三馬路大新街 四月廿五夜戲 大減價 四月樓角 特別包廂三角 特別官廳三角 頭等二角 二等一角 電話中央四千一百六十號

張連生 老雙處 李春棠 沈韻秋 張月亭 水上飄 馮子和 李永利 張德俊 張連生 張國斌 王文祥 李春利 張雙鳳 周五寶

海潮珠 法門寺 （頭（新添佈景 滿台樹林）本（改良金殿 特別機關）魁（異刀異鎗 四十餘人）事（新式打武 此戲演唱）占（五點鐘 餘君請早臨）元）

丹桂第一臺四月廿五夜戲 大減價 花樓一元 特別官廳八角 特別包廂六角 頭等廳四角 上層廂三角 二等廳二角正 三等廳一角正

◀王雲珠▶ 郝振基 李少春 陳嘉祥 王麟童 李元芳 王金蘭 李慶田 ▲雙山打車 三本女俠紅蝴蝶 ▲四本斷橋亭

白玉 大舞 元旦元 火球 李少棠 王金元 火球 陳嘉祥 唱做 麒麟童 雙絕 李慶棠 單手 王靈珠 舞帶 馮志奎 巧舞 高秋顰 彩帶 王蘭芳 特別 樊春樓 打武

▶普（盤陀夕照 梅岑仙井 說法台 實鎗二龜 聽石變妖 仙人圖法）陀（二）（本）（大紫竹林 朝參化身 落迦異景 龍宮電彩 青鸞飛翔）山◀

天蟾舞臺念五夜戲特別大減價 每逢禮拜六日准演日戲全體藝員一齊登台

優等官廳八角 特別花樓八角 特別包廂七角 特別官廳 三層二角 頭等正廳三角 二等二角 一等一角 電話中央七三〇二

諸雲仙 吳彩霞 張宏聲 明海山 林樹森 王月舫 白牡丹 羅筱寶 蓋叫天 時慧寶 祁彩芬 李桂芳 羅筱寶 蓋叫天 白牡丹 吳彩霞 明海山 何金壽

四姐下凡（砂痣） 大戰濠樑 宋江鬧院 武松打店 戲（頭）迷（本）傳 樊（客商煩演）梨（二本）花（好歷史文武戲）

大世界內乾坤大劇場四月念五日夜戲目

另售月資座每樓位小洋三角 包廂小洋二角 正廳小洋一角 手巾小帳分文不取

▲日戲▼ 小金仙 馬富筱 玉鳳舫 砂痣 忠孝牌 望兒樓 遺翠花 杜文林 汪碧雲 李人俊 粉菊花 侯雲峯 小禿扁 韓金奎 金菊花 法門寺 鷄鳴驛 穿珠計

▲夜戲▼ 筱仙翠 富金舫 韓菊奎 金花 孟筱冬 陳蕙峯 汪碧雲 李人俊 李春來 粉菊花 侯雲峯 魚腸劍 小上坟 虹霓關 太后 湖船 空城計 汾河灣

夜影戲開映 灶下廚娘 共五本

法界共舞臺男女合演

念五夜特煩謝君水福續編獨一無二俠情奇劇

十二本宏碧緣

謝君水福續編此劇情節離奇特別機關異樣幻術火燒大殿黃昏星月清晨旭日電光花園特別技藝火箭坍城獨一無二俠情奇劇

丹桂念五夜演 最新續排 第一連台佛學 一 燈彩好戲臺

二本普陀山

[illegible]

聲舞臺 提線京戲 念元

金舞臺 提線京戲

周八 到相府邀

子

趙中 歐美魔術 山

鄭少 改良蘇灘 加法戲象

林 改良新山 繼 奉送戲法

十元 相府邀

范少 改良新山

十 親到相邀

筱桂 改良蘇灘 蓀

和平社 笑 舞臺 新劇部 廣西路口 汕頭路 電話中央三五一五

價目

念五夜演 新編好戲 花月痕

出現 蔣老五 今夜清朝呵呵新 戲明夜 出現了 半年期千金資的好戲

新編名勝奇情好戲

杭州三天竺

小燈會

▲請看破天荒的小燈會

新舞臺春仙茶園記 開設海天路口 保里

特別減價日夜正廳大洋一角 夜戲包廂大洋二角

黃慶奎 施逢春 劉寶奎 王鳳祥 謝芝雲 高紅英 張芝帆 沈娃娃 袁月香 袁伯泉 裴忠憲 張子和 陳雨香

四月廿五日戲 後本生死牌 十美圖（七本 八本 夜戲）

新第一戲園 開設北新路北公 華興里 東興里原址

日夜大洋一角

白玉棠 張千壽 大聲歡 筱芙蓉 林鳳英 王永春 琴素娥 白玉梅 筱金鐘 飛雲峯 翠鈴鈴 大勝奎 巖煥亭

四月廿五日戲 三本玉 四本璉環 借茶 陰陽 活捉 界（夜戲）

◉杭州城站 第一舞臺 廿五夜戲◉

楊鎮亭 王佩蘭 劉永奎 劉振廷 小如意 小達子 小桂元 陳祥元

西門外方板橋華園文明時曲

四月念五夜戲特別大減價每位大洋一角

筱月紅 紹君 小蘭桃 陳任 斌子和 韻步 周春 小蘭 爛桃子

共和影戲院 西門外方浜橋

今晚準演 趣劇五本 第一末集 怪俠 二本

（注意） （價目）

新愛倫影戲院 美租界海寧路愛倫路

今晚准演大部新片 大部偵探長片 第一集第二集 頭二三四本 謀產黨

大部偵探長片 第十五集十六集 四大本 紅手套

最新笑片 卓別麟

禮拜一晚准演 紅手套 最後四本 加演 謀產黨

大世界

中國第一俱樂部

在上海西新橋塊

遊資每位小洋二角童僕減半

梨花大鼓　影戲　京戲　大乾坤班長片

請看雙連奇人出毛異童

新世界

中國第一遊藝場

在上海英大馬路

價目（門票二角）（電梯券每本五張售洋一元）（大菜券一元門票在內）（地道南北二部兩面交通）

愛華社　新劇　黑姑娘　五音聯彈　邵雅軒　玉姑娘　寶和甫　黑姑娘　王大鼓　霍連仲　韓永祿　金秀臣

寶驗保腎固精丸

瑞祿君經驗家傳專治疾病

常服輕則重價目

上海發行愛華製藥會社

滬分銷處

救疫護身萬靈水

楊度題

採擇衆方蔚成傑製經驗有素活人無算

藥性　主治　預防　價目

總發行所上海愛華製藥會社

本埠代理批發處南洋西藥行

遺精至寶　神童二仙丸

十年小腸疝氣痊愈斷根

疝氣聖藥

謝周仲年

瘋症百效丸

濟生藥房

周虎臣錦雲氏筆墨莊聲明混冒

法界共舞臺念六日戲特請著名客串

香國文部次長兼理花國三馬路都督　求聲社票友

解語花　邵漱石

上天臺　武家坡

解語花所演之上天臺氣度雍容音韻蒼老調高響逸直登汪孫之堂其轉慢處尤覺圓轉自如不特在校書中首屈一指即海上名伶亦不能不退避三舍加以邵漱石之武家坡迴殊凡響更覺錦上添花抱周郎癖者盍來一証斯言

上海大戲院

上海唯一之影戲院　北四川路虬江路口

今晚演二大部長片

血性夫妻　德國大秘密

上海大戲院

第三第四集唯一偵探奇險長片

寶蓮　德國大秘密

准星期五至星期日連台加演三天

下星期一起接演第五第六集

嬰孩牌香烟特設俱樂部

遊券每張銅元八枚奉贈嬰孩牌香烟一包

小世界

北來車輛可直達本世界免查捐照

蘇州民興新劇社

西醫謝應瑞

十五貫　西遊記

善治白濁血淋年久遺精　淋濁奇效丹

感謝程鳳生醫生　頸項結核　瘰癧丸

普慶影戲院

今晚戲目　英美戰報　最新偵探名劇　六大本　跑馬陰謀　大滑稽

消腫止痛　下疳散

靈藥第一　諸瘡一擦見消　乾濕癩疥

程少卿眼科秘製　八寶眼藥　明目退翳丸

京都致和堂　戒烟茶葉香片

風濕風　走馬胎膏

每日二百贈送

談話

●遺產、 (獨鶴)

民國成立以後、那般大老、沒有一個人不發大財、三千萬的馮二先生、二千八百萬的妙人兒不必說了、其餘祇要握過兵權、掌過財政的、至少也有個幾百萬幾十萬、但是發了財、祇恨沒有長生的法術、自己依然不能安然享受、非但自己不能享受、還要因爲遺產問題、引起子孫的爭執、外人的侵奪、財越發得多、身後的累越重、眞是何苦。

但是他們發了財、依舊沒有好結果、這也是個天理、況且他們雖然財多爲累、究竟還不至於吃苦、那些被他們搜括的小百姓、却眞是苦不堪言、要曉得不知犧牲許多小民的身家性命、纔能够成就一個大富翁哩、所以這些闊老的子孫所爭奪的所揮霍的、直接是他先人的遺產、間接却是衆百姓的遺產、那麼說來說去、依舊是百姓吃虧。

諧著

●說該 (楓隱)

日前快活林趣聞欄載某省議會因該省省長覆文中有該省議員字樣、該會某議員致書駁詰、一篇之中、連用若干該字、筆鋒犀利、如漁陽摻撾、如漸離筑、如白雨點、如大珠小珠落玉盤、亦可謂該文章之特色矣、爰特仿其論調、爲該會進一解焉、蓋聞君子之道、責人先必責己、天下之事、核實重於循名、是以該會議員果欲問該省長之應該與否、當先自問其可該與否、假令其無可該之實、雖省長該之、庸何傷、若使其有可該之實、雖省長不該之、詎足重、夫議員本人民之代表、政府之監督也、使果能副代表之資格、則是議員爲主人、而省長爲公僕也、天下斷無僕役可以該主人者、抑令其果能暴監督之天職、則是議員爲股東、而省長爲店夥也、天下更無店夥可以該股東者、如是則無可該之實者也、非然者、議員之中、有以販米爲生涯者、當稱以該蛀蟲、議員之中、有以加薪爲目的者、可稱之爲該猪仔、議員之中、有以販賣地皮發大財者、是堪稱之爲該掮客、若更推廣言之、則議員中有奔走貴人之門者、可稱之爲該走狗、議員中有形同木偶者、可稱之爲該傀儡、議員中有以金錢運動得此頭銜者、可稱之爲該金錢龜、議員中有善演全武行之好戲者、可稱之爲該跳蟲、議員中有日夕徵逐於花天酒地中者、可稱之爲該浪子、議員中有結黨營私者、可稱之爲該流氓、以上種種、又豈僅該議員三字足以奉贈之也哉、噫、該省議員、亦當自省、其究竟該不該耳、又何必與該省長爲此一字之爭哉、或曰、該省長覆文中之一該字、實含有深意、蓋該字左邊從言、右邊從亥、亥屬猪、是暗指該議員等爲能言之猪仔也、不亦大大不該耶

小說

◉繪圖小說 第二篇 海上月 (續) (天虛我生)

蕙娘駭然、急趨救、則少年固無恙、然以用劍力猛、自分必死、身先仆地、而將劍則脫手、小壁故劈然有聲、蕙娘失笑曰、莽男兒不禁戲言、既爲四姑知己、胡遽信我言耶、則拾其劍、仍懸壁間、躡足而去、屏息伺於窗外、竊自笑曰、其人魅必且自疑爲夢、則其景狀必有可觀、顧延佇既久、而少年臥地如故、曾不少動、蓋凡人之死、實由於心、少年之心以爲食劍必死、則自覺其項之間、冷然一激、離魂返視、且見熱血四噴、淚及蕙娘之衣、蕙娘則伏軀而哭、涕淚滿身、殊未知蕙娘此時方以餒綃掩口隔窗隙而笑也、少年自分無復生望、回想十餘年來、顛倒夢想、無非爲四姑一人、致吾父母、以我爲不肖子、謂四姑實狐魅化身、足以奪我魂魄、使我流蕩於不自覺、凡我衣飾之奢華、眠食之曠廢、無不由四姑而致、然於是責善之來、聒耳終日、直無寸晷之安、及四姑被刼、遇救中途、消息傳來、謠諑益起、謂四姑實事貴人、然余心知其人必不爾也、比接來書、果言暫作勾留、行即當歸、且深鄙少將之爲人、今聆蕙娘語、則來書若誑語矣、嗟乎、天豈所謂水性楊花者、四姑亦不免耶、雖然、吾又不能無疑焉、彼若隨處而安、已得其所、則又何必遺我尺書、重申舊約、我今乘航海之便、盍於中途折回赴閩一訪、其究竟然而我已隨海死矣、雖遇救而今又飲劍、死死而靈魂得以自由、抑猶可也、今乃飄搖無主、語言不通於人、其奈之何、則又自悔孟浪、痛哭而鼎、俄覺有人持其手、曰、玉郎、其眞死耶、少年諦視、則朝霞爛然、映於己面、蕙娘秀髮四披、以左手掩而跽於己前而泣、乃矍然曰、我猶生耶、引手撫頸、則大好頭顱、依然無恙、不禁喟然自慶

三頭六臂之偉大人物 (星)

喜倖色矣、蕙娘覩狀、忽擲手引避、現鄙夷之色、曰、嗟乎、吾今而知得一知己之難矣、君自謂與四姑同肝膽、顧亦輕信旁人之戲言乎、吾今當爲四姑代表、請與君絕、言詞譬譎、聲色俱厲、少年乃愧怍不知所可、則亦起跽於地、以手交於胸曰、天乎、我乃不知女兒心性、慣以慍愛試人、是誠天虛我生矣 (明日請譯聲續)

◉社會小說 魅鏡 (續) (涵秋)

第十八回 拾墜歡敗子回頭 誤自由嬌娃失足

再說錦春悶懨懨的上了火車、却喜火車上客人不多、他們坐的雖是三等車子、地位却還寬綽、錦春倚在窗子旁邊、沿途風景却也無心瀏覽、因爲一夜不曾睡覺、轉濛濛的將眼閉得下來、不知走了多少路、那車子忽的停了、一時叫賣的聲音嘈嘈雜雜、錦春兀自驚醒、揉了揉眼睛、却好對面便坐着一個少年男子、渾身穿着西裝衣服、攤了一本書捧在手裏觀看、高貴當時買了好些茶葉雞蛋、捧至錦春面前、剛待坐下、那車子重行又開駛起來、高貴見錦春有些沒精打采、便搭訕說道、那和尚委實討厭、筋不像是佛門弟子、可惜少爺不去追究、包管這賊禿不是別人、定然便是那個禿驢、錦春咦道、這個我豈有不知的道理、無如我歸心甚急、刻不容緩、誰有功夫再去同他打這沒頭官司、你還不知道那禿賊的把戲正多呢、不但屎壺湯肉、背地裏瞞着人吃葷、而且私到外邊姘識婆娘、無所不至、後來那婆娘死了、剩下一個無賴的哥子、不久逃跑了、來同那和尚姐夫糾纏……說着便一五一十將那樊廚子的怪狀兒、形容給高貴聽、看其時車裏的人、倒有一大半閒坐無聊、聽見錦春說這樣笑話、眞個比那唱鼓兒詞的還覺得有趣、大家都伸頭扭頸、在旁邊靜聽錦春說、到那樊廚子裝做女人模樣、衆人無不哈哈大笑、便是那個西裝少年也笑起來、將書本子擱過一旁、只目不轉睛的向錦春上下打量、錦春又笑道、我一時看不下去、還拿出幾百銅錢打發了那樊廚子、免得他們糾葛不清……說到這裏、又嘆了一口氣說道、千不該萬不該、我不該將那樊廚子帶入我的臥室、他那一雙眼睛登時不住的東張西望、簡直與活賊無異、可想昨夜被竊、一定是那活賊悄悄瞧着後面土牆……(過後揣測在錦春定有這種疑惑)錦春話未說完、那個高貴停了、猝突然問道、大少爺、才說那姓樊的是個五短身材、臉上一臉的楊梅瘡斑、可是不是、錦春詫異道、你怎麼看見過他、打那一次出廟之後、據我不曾見他影子進門、高貴將手一拍躲腳說道、完了完了、無怪大少爺了他們道兒了、(未完)

說苑

●小說閒評 (眷秋)

紅樓以南方爲眞、北方爲假、甄賈兩姓、所居之地自明、香菱出於甄氏、且眉間有朱痣、疑是朱氏之後、淪落於北、都者、書中記此人皆用幻筆、如幻境名冊、副冊中獨此一人、又全書一起一結、皆甄士隱及香菱事、亦一大關鍵、水滸所載詩歌、皆別成一格、如五台山、九里山前一首、一句一轉、全不相涉、而神妙絕倫、又如白秀英所歌新鳥啾啾一首、僅二十八字耳、乃寫盡人生聚散、語句句打入雷橫心坎、實則千古傷心人同聲一哭、賦豔冶小牌者、又豈止揷翅虎、

趣聞

●有遺產便有糾葛 已故武人鄭某之子姪輩、近在京因爭分遺產、大起糾葛、迄今多日、尚未解決、聞日前由王懋軒統領、吳鏡潭總監、及某司令等、將鄭氏兄弟、邀至中央公園來今雨軒、爲之調和、惟鄭氏兄弟、尚未認可、一時不能了結云、

●異怪事借屍還魂 馮喜喜者、直隸深縣武邱集人也、家世業農、有二女、長曰愛愛、於去年六月病疫死、馮既爲市棺衾、將殮矣、女忽甦、張目徬徨、口呼翠婢不止、馮駭詢之、則茫然無以對、蓋女軀殼雖是、靈魂已非矣、女自言林姓、宛平人、今年十九歲、父官吉省、名子超、女與母姊及二嫂、隨侍在側、是日午飯後、覺奇渴、乃呼侍婢翠花烹茶、茶至、置几上、忽頭暈目眩、不能支、遂隱几而臥、及醒、竟借屍還魂、滿目全非云、聞者皆以爲怪誕、不之信、然女一舉一動、與愛愛平時大異、常顧影豪慟、嬲馮陪其到吉、尋覓生身父母、後事爲該處保衛隊隊長張子漁君所聞、奇之、而廣其詐、乃召女問之、見其舉止端詳、溫婉幽嫻、不類村姑、且詳述家世、從容不迫、似非可以僞作者、乃託吉友在省查問、則去年果有某縣知事林子超其人、林女無疾而終、亦確有其事、惜林已因事他調、不知何處去矣、好事者聞其異、多親往武家屯視女、女見客來、輒長跽涕泣、訪求林之蹤跡、現此事互相稱述、轟傳遐邇矣、(醒)(6)

●該省長答覆該議員 某省議員以某省長咨覆文書內、稱該議員、大加駁詰、已誌本欄、該省長自知失於檢點、特派秘書陸某向該議員道歉、並云無詞可答、該議員遂作滑稽論調、謂盍不云該字係許字(該議員之姓)之誤、爲司書謄繕偏旁所致、陸去未幾、該議員即接該省長覆書、果以此致詞、一時傳爲笑談、(警世人)(7)

●專門學校講佛教 海寧路錫金公所佛教居士林附設唯識專門學校、開選定本月十日午後七時、開講六離合釋、以王興楫氏爲講主、嗣後每逢陽曆下半月、每星期二六星期日、午後七時至九時、爲常講期、男女來賓、均准屆時旁聽、以紹絕學云、(佚名)(7)

天下有情人不可不看 眞正蔣老五之艷史 即日出版 預定從速 有蔣老五照片 有眞正之生老五照片 上海久安里紅房英家侍蔣老五 殉情而死

艷史 一生 以及其熟客羅 生炳 投海死之事而稱 原本實 披露詳細 情實無假 一造即出版 印現正 日書四冊 全裝洋一元 預定價 祇收角 一角 外埠郵分一角出寄之後即發 總發行所 英馬路立本里內 世界書局 乙C3785

預示財源術 後附求財必得法 博戲必勝法 定價六角 特別星期內廉價 止收三角九分 並有四萬元之大贈彩 財運加寄外埠精驗以實 郵票半作九五折

誰靈誰不靈 近日大吹特吹之端者請玉本書局開本諸君一閱便可恍然 大悟 知道誰靈誰不靈 誰眞誰假 誰有誰無用 誰是用誰黃 貨是貨誰嶄了 上海棋盤街中市五洲書局啓 丙C5722甲

德國大秘密 董血血先生編譯 何廣聲先生校訂 出版預告

陳無擇三因方 吳黼堂評註

現已出版 定價二元 文瑞樓發行 上海棋盤街 甲C630

醫學之巨著 聖濟總錄 預約祇有五天了 欲購務請從速 定價二十八元 預約祇收十四元 外埠加郵費洋六角

英商 BM&Co. TRADE MARK
本公司茲有
電氣藥片 Muriate of Ammonia Voltoids
電氣藥粉 Muriate of Ammonia F. W.
及甘油又名淨蜜 Glycerine
出售存貨不多購者請駕臨本公司接洽可也
蛾眉月牌純鹼每担元三兩五錢二分
潔麵鹼元四兩六錢
嗬囒鹼元四兩二錢
以上價目均以上海出棧價計算 此佈
九江路十二號 卜內門公司啓 1260

學習寫信之捷徑 分類通俗尺牘
坊間出版尺牘甚夥、然爲初學設法者極少、本書於寫信之法言之獨詳、凡如何稱謂、如何自敍、如何啓事、以及信之首尾、恭維請安等、一一說明、詞句極淺、稍通文字者手此一編、不必半月功夫、即能下筆寫信
本書內容摘錄
▲交際信〇慶賀•感唁•請託•薦保•勸誡•述懷•六十八例
▲家庭信十四例
▲商業信〇營業•開張•夥友•交易•辦貨•銷售•報價•告帮•延請•辭却•六十四例
▲學界信〇師生•朋友•介紹•入學•考驗•衛生•告假•醫藥•贈物•遊覽•五十二例
▲寫信八法〇抬頭•具名•尊稱•自謙•敍事•形式•信面•寄遞
▲寫信稱呼〇分家庭•宗族•母黨•妻黨•等十類
▲信中要語〇分起首語•恭維語•啓事語•等二十三類
▲時令套語〇分春•新年•元旦•元宵•花朝•清明•等二十七類
▲碎錦摘類〇分恭維•自謙•思念•分別•慶賀•等十九類
▲家庭語錄〇分祖•孫•父•子•母•女•兄•弟•姊•妹•等十類
全書六冊合裝一套價洋七角實售四角九分寄費加一
發行所 上海四馬路 大東書局

完全國貨 月圓 環球理血聖藥
血虛能補 血瘀能化 血窒能通 血腐能新 血枯能潤
外埠經售 各省外埠醫香廬分號
本埠經售
總批發 上海英租界盆湯弄 攤香廬
總發行所 上海法界敏體尼蔭路南陽橋三四四號 陳潛武醫藥局 乙3073

專治婦科 產科 男科 價格

廣嗣 金鎖丸 丙5229
凡男子 尚有 上海四馬路寶羅公司

茂德利手表大廉價
◉開設上海英大馬路拋球場
六號14K眞金工輪手表 每只洋八元
六號18K眞金工輪手表 每只洋十元
六號14K眞金騎馬手表 每只洋念元
六號18K眞金騎馬手表 每只十八元
六號十年夾金騎馬手表 每只洋九元
六號銀殼工輪手表 每只洋三元五角
六號銅殼工輪手表 每只洋二元八角
四號本牌銀殼騎馬手表 每只洋七元
三號扇子怕傘銀馬手表 每只洋八元
三號鋼殼騎馬明表 每只洋二元
五號銀殼黑面夜光騎馬手表 每只洋十元
(外埠函購郵費二角)
眞金表殼 式樣合時
機器堅固 五年保用
◉分號茂達利 開設漢口一碼頭後花樓
甲3425

斷根不發 治頑癬藥水
專治諸般風癬、遠年頑癬、並治汗斑、此水一搽即愈、每瓶二角、小瓶一角 上海拋球場北首東林杏軒廣啓 乙3203

第一救急靈藥 保安油
此油主治最嚴厲之疫病、極危險之痧症、立奏起死回生之功、並治時邪感冒及一切疫症瘡毒、二十餘年來、各界歡迎、呼爲救世仙丹、每瓶可救四人、售大洋一角、兼施送貧苦者、倘多數慈善家購取、價特別低廉、以副德意、浙紹傳念慈醫生製、上海二馬路跑馬廳口半淞山房總發行 甲3464

美國老牌棉帆布
本公司自運美國完達白雷 ERRY WOOD 棉帆布、厚薄均備、賜購者請到四川路三十號本公司、九江路口東西、或虹口日昇、華德路是記、弄茶成永盛公司 丙4921

自由 穩妥上槍 戒煙
樓品芳 回春老藥局 百補衛生丹

專治夜夢遺精無夢滑精 夢遺滑精丸 丙5281
程鳳生 德法製藥公司啓

▲豁公先生編
▲苦海餘生鑒定
▲月恒先生校正

戲劇大觀

▲全書二百八十餘頁 ▲精裝一厚冊 ▲特價小洋三角
▲名伶相片數十幀 ▲定價大洋五角

總發行所上海交通圖書館啓

甲3483

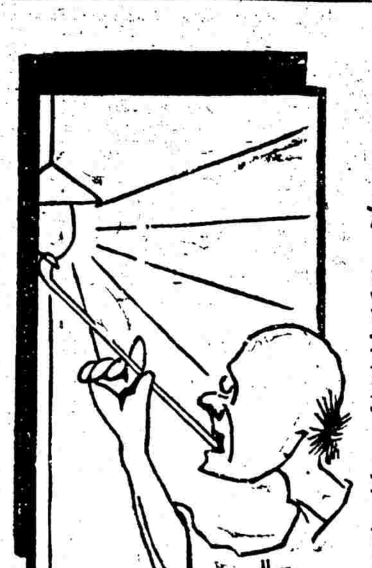

笑林一千種

▲四版出書 ▲全書二十萬言 ▲定價八角 ▲特價二千部 ▲實售大洋四角八分 ▲外埠郵票加一

衛生家言謂人能常笑補脾助胃益人身莫可言喻笑話小說一種有引人發笑之功用既可消遣衛生是書爲唐眞如先生所輯選輯中外笑史足一千則篇篇能使人開口大笑破涕爲歡上下兩編都二十一萬言精裝二厚冊定價八角

偵探小說

黑衣盜	定價六角
紅圖	定價三角
看勿出	定價二角
鐵手	定價四角
紅手套	定價三角
偵探小說大觀	定價二元三角
女強盜	定價四角
女兒盜	定價六角
偵探指南	定價四角
青劍碧血錄	定價七角
奸殺奇案	定價一元五角
福爾摩斯新探案	定價六角
根納迪新探案	定價五角
森迪克新探案	定價六角
羅克司赫得新探案	定價六角

九十六女俠異聞	定價一元
遼東俠隱記	定價六角
十年游學記	定價一元
愛國英雄小史	定價五角
天涯異人傳	定價五角
情天綺語	定價五角
名閨奇媛集	定價六角
六十四奇案	定價四角
稗史秘笈	定價六角
清代名人軼事	定價六角
漫遊誌異	定價一元
外交思痛錄	定價六角
世界亡國稗史	定價四角
塵寰奇觚	定價五角

▲以上各書一律六折外埠函購郵費加一

總發行所上海交通路交通圖書館

▲▲▲●●●

財運預知法

請看湖北券 預知財運 頭二三獎 眞正靈驗 猜中鐵証

請看新得湖北正券

頭獎鐵證

改良圖書館主人惠鑒鄙人閱上海新聞報申報見貴館所出眞正財運預知法一書靈驗異常鐵証累累鄙人託郵局購買一部即依法占問得第三十數內載問財運者事事順手處處遂心無論作何生意無不利市三倍而且目下財星高照有偏財進門可喜也等語即向敝處娘娘廟前五洲大藥房購得第十五期湖北正券半張號碼第一萬五千一百七十二號于本月初八日開彩果然得中頭獎洋二萬五千元今已如數領到足見貴館之眞正財運預知法眞正靈驗之說誠不虛語也敬此鳴謝順請
台安
四月十二日 揚州城內大街錢明康敬啓

請看新得湖北正券

二獎鐵證

改良圖書館執事先生均鑒啟者鄙人自去春以來購買彩券分文不着心中悶悶日前舍親在貴館購得眞正財運預知法一部問日此書即依法占問得第五十數內云正交泰運經營謀事到處可以獲利之句余即向本埠老北門口大利元票行購得第十五期湖北正券兩條第九千四百五十八號待至初八日開彩電報來竟中二獎彩洋已于今日領到計二千元正足見是書靈驗如神故特記其神奇以為鐵証祈登報以誌不虛特此佈函鳴謝即請
大安
四月十一日 本埠陸家石橋俞鏡清鞠躬

請看新得湖北正券

三獎鐵證

改良圖書館台照敬啓者鄙人于月初緣辦貨到申廣大新街大新旅館第十三號官房因至交通路綺園茶樓會友人之便途經貴館有新出版財運預知法一書異常靈驗當即購一冊歸而占問內云問財運者偏財在於目前欲得就須捷足先登鄙人因此即向大富貴票行購得湖北正券全張號碼為一萬七千五百四十六號待四月初八日開彩而竟中三獎得洋五千元專此函謝敬頌
貴館營業發達
四月十三日 嘉興北門外中街劉少安鞠躬

附告 眞正 財運預知法 九版現已出書每部定價大洋四角特價祇收三角六分函購郵票四角寄費在內原班回件

◉上海改良圖書館出版
◉上海麥家圈新華書局發行

乙3399

小說博覽會

本公司蒐羅海內名家小說六千數百篇稍稍裁去無美不備茲選布局新奇立意詼詭者一百首係當世文豪一百人心血所構成定名

全書洋裝四冊定價每部三元特價一元附銅版精印花國百美圖外埠郵費一角加贈活動影戲一套茲將全書要目左錄

▲窮人致富秘訣 ▲松江才子趣史 ▲上海妓院沿革史 ▲廿年老鴇經驗譚 ▲參觀長三妓院記 ▲參觀么二妓院記 ▲參觀野雞妓院記 ▲遊觀上海秘密窟 ▲上海東洋妓院記 ▲遊觀松江秘密窟 ▲遊觀蘇州秘密窟 ▲蘇州妓女沿革史 ▲惠泉山之女道士 ▲十姊妹會議記 ▲槐頭娘娘致富譚 ▲試驗妓女梅毒譚 ▲黑手黨記 ▲松江會合所秘史 ▲小老婆捲逃始末 ▲姨太太懺悔記 ▲寧波婦女出租記 ▲異想天開之情書 ▲姨太太鬪體始末 ▲大餐館密室記 ▲老鴇虐待妓女記 ▲男女拆白黨會話 ▲大少爺妓相罵記 ▲文明女之招夫牌 ▲女學生之怪團體 ▲老姑娘新婚日記 ▲女學生新婚自述 ▲新嫁娘說趣 ▲姨太太索命記 ▲影戲場中怪現象 ▲遊戲場之怪現狀 ▲滑稽管理夫婚法 ▲老夫少婦之條件 ▲蘇太太之賭病 ▲大賭窟探險記 ▲蕩子罪惡史 ▲買官趣史 ▲相面先生問答譚 ▲西牢兩年記 ▲守財奴之遺囑 ▲風雅之女狐 ▲撮合山之流毒 ▲愛國新山歌 ▲一月青樓夢 ▲小大姐雇用譚 ▲上海大女賊 ▲比利時遊記 ▲社會之惡魔 ▲勢利家庭 ▲橡皮公司騙局記 ▲小說家之情書 ▲紹興師爺破奇案 ▲假美人之騙局 ▲騙子翰林 ▲新官場彈詞 ▲傘破崙秘密日記 ▲懶婦之笑史 ▲畫家之笑史 ▲傻大姐嫁夫譚 ▲老婆婆燒香史 ▲如夫人洗足記 ▲歐戰軼聞趣史 二十餘則

上海四馬路第一樓對門中華圖書集成公司發行 外埠各書局均有經售 349223

財運預知術

眞正當面試驗 ◉不靈包退還洋
濟公活佛壇諭 ◉靈隱仙壇秘本

近有佛門弟子王君鴻仙集合同志數人**設壇扶乩**叩求諸仙佛曰現今彩券盛行世人財運**孰有孰無**孰先孰後雖發金錢**終無把握**望大發慈悲示以預言以定進退禱告數日忽有**濟公活佛**降壇說法或撰一百二十五數苦口婆心指示迷途又有**德全**居士承公旨濟解數之後釋其理凡每財數運之後明白詳列于正偏財之**通塞有無**悉隱括之于十五數中即百二**吉凶禍福**亦可於此中求之君得此書不敢自秘特將是書刊行以公諸世本會已出版照現售男女各界欲得眞價值無論有不如之奇書本局請**面試靈驗**審包可退洋

◉書後附贈◉ 中獎百法

足編全係中獎諸君經驗之談字字皆可至理一法之法皆可諸君用無窮做之而後行便知其發萬貫立成而行便知包可預決隨附錄下不取分文內容

▲擇地購券法 ▲擇店購券法 ▲選日購券法 ▲按月購券法 ▲集股購券法 ▲合購獎券法 ▲購券堅決法 ▲購券合數法 ▲求神擇號法 ▲求仙獲獎法 ▲求占獲獎法 ▲應運獲獎法 ▲應夢獲號法 ▲觸機獲獎法 ▲預知獲獎法 ▲猜中末尾法 ▲中獎善後法 ▲購儲蓄券法 ▲獎券防弊法 ▲附中獎事實

全書洋裝一冊 內附濟公活佛眞像一幅 本發售照

二角八分

概收實洋不折不扣外埠函購郵票不可寄信到原班奉三角

上海神靈學會恭印

總發售處上海四馬路口第一春里內菜館對門萃秀里

世界書局

近多假冒諸君購書務祈認明庶不致誤

每部二角八分 ◉附贈中獎百法
神靈學會恭印 ◉世界書局發行

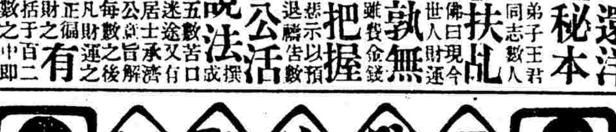

隔簾花影錄

大凡看過小說的人沒有一個不喜歡看這部隔簾花影錄的好處●有過了小說●看一遍定要看●遍一定看不了要想再看兩遍●合詩厭道著五十回東坡家書讀了又讀●回前千部厭字一從這他●個在第算名好什麼一樣然的部祇奇書可●天看也買是了下六加●定的是且來道●他竟一呢究而一書可以上了

他叙香豔可比紅樓夢
他叙義俠可比水滸傳
他叙軟賦可比金瓶梅
他叙社會可比九尾龜
他叙奸媒可比三國志
他叙幽怨可比西廂記

●少婦目錄 ▲老姐救夫 ▲柳公愛弟 ▲小天敘婉 ▲惡懲遭使 ▲美教師巧 ▲落茶賦 ▲向故肆香 ▲郎過頭底 ▲恩兼姬 ▲拙謀乞食 ▲諂生說書 ▲課妾娼 ▲喪笑吳郎 ▲盤問韓樓 ▲話中題柄 ▲總帳石板 ▲金榴落 ▲鼠九牛 ▲帶一二 ▲精裝一冊 ▲折實大洋 ▲外埠加寄

萬事預知法

文王秘本

●應驗範圍 ▲命運預知 ▲尋人預知 ▲婚姻預知 ▲求官預知 ▲田產預知 ▲口舌預知 ▲生意預知 ▲開店預知 ▲病症預知 ▲讀書預知 ▲婚姻預知 ▲夜夢預知 ▲養蠶預知 ▲財產預知 ▲賭錢預知 ▲壽元預知 ▲全書精裝一冊 ▲定價大洋六角五分 ▲折實大洋三角 ▲外埠加寄費七分半

三十六俠客

江湖軼聞

武俠書多矣大都爲荒誕不經之作出於傑而此才子互相抄襲專撰稿獨能力好嬌女英雄之作多見也是書不無古人兒女之風不必無關斧前於江湖小說之流俗大刀無來者之義俠上下一時之閒手以盡其奇蓋後專撰搜求我國不平則鳴者多出奇士則異人人所得見不可得者氣節功則則亂爲襟影響龍見首不見尾之概

六著者其客俠飛色彩舞湖亞匹也...

▲人色精印全書精裝一冊定價大洋四角實價二角 ▲外埠加寄費七分半

江湖惡盜賊

出版預告

現已付印不日出書

民立圖書公司發行 上海四馬路中市城內老天主堂街

泰東圖書局代售

甲3625

上海國華書局發行

世界名著凡一百餘種

全購廉價 分購

民國趣史

集初 原價四角 是編作意與相同
(一)遊戲 (二)滑稽 (三)官場 (四)情話 (五)神怪 (六)新聞 (七)黑幕 (八)博物

民國趣史

集二 原價四角 是編...

分六卷

分八卷

總目十三經

新十三經 原價二元四角

八卷 諸文辭類纂 原價七角

是編筆歌舞極詼諧之能事古文辭凡類纂
(一)詔奏 (二)論著 (三)傳記 (四)碑銘 (五)辭賦 (六)雜著 (七)書牘 (八)哀祭

六卷 滑稽魂 原價五角

是編分(一)滑稽文章 (二)滑稽詩話 (三)滑稽小說 (四)滑稽故事 (五)滑稽新聞 (六)滑稽常識

千金一笑錄 原價四角

諧談一百則

滑稽之作名家信手寫來都成妙諦凡與廣笑林異曲同工足爲大庭廣座不可無之談笑新資料也

笑話世界 原價四角

酬歌集滑稽談

是編分上下兩卷上卷所載爲蘇揚各地之俗諺下卷所載爲...

笑林廣記 原價四角

廉價發售

諧談三百 餘則

▲請看滑稽名著八種廉價大機會
▲現在趁此...
▲欲笑無...

九無可奈何此還是...

欲購從速

外埠函購每部加郵費一角一分二角三角...

總發行處 上海棋盤街文瑞樓 經售處上海... 求古齋碑帖書局 上海... 各大書莊

甲3419

展期十天

因附贈孔孟眞像注家特釋格言書冊孔孟...

預約祇收

中紙 洋一元八角
洋紙 洋一元二角

定價

中紙 洋九角
洋紙 洋六角

文註聯貫通讀 國語四書 增訂孔孟眞像小傳 預約券

婦女畫報

全國女界可愛之美麗歡迎之。

再版出書

社會之明星 女界之良友 圖畫之範本 美術之精品

◉楊想女士

芬主幹

諸名女士撰稿

名人撰著

第一期

有唐紹儀先生照片 有三媛照片 有小姐最... 有朱仲先生照片 有其他諸女士照片 有丁悚先生之... 有光宇先生... 有杜宇先生之... 有名先生... 有滑稽畫... 有滑稽諸先生... 有水彩...

美術一冊 不收二角

第二期 預告

本報第二期不為日出版內容女子生活號

增加畫幅 增加材料 精美悅目 美麗求精

凡有定閱者全年本報一年另加第一期...

婦女畫報社啓

四馬路中市大東書局代售

浙江興業銀行通滙地點廣告

(總行)上海 北京路四號十 (支行)杭州 保佑坊

漢口 歆生路 天津 宮北大街 北京 施家胡同 (分莊)奉天 鼓樓北 哈爾濱 道街北四 (代理處)浙江 紹興 嘉興 湖州 寧波 鎮海 溫州 金華 蘭谿 海門 餘姚 江蘇 松江 南京 下關 蘇州

常熟 無錫 常州 鎮江 丹陽 揚州 徐州 清江浦 南通州 宜興 溧陽 安徽 蕪湖 安慶 宣城 大通 合肥 江西 九江 南昌 贛州 景德 湖南 長沙 湖北 武昌 宜昌 河南 開封 山東 濟南 青州 威海衛 山西 太原 大同 新絳 直隸 保定 唐山 順德 大名 張家口 福建 福州 廈門 泉州 陝西 西安 貴州 貴陽 四川 成都 重慶 雲南 廣東 廣州 汕頭 瓊州 香港 東三省 營口 大連 吉林 長春 黑龍江 安東 鐵嶺 南洋 新加坡 英國 倫敦 美國 紐約 舊金山 日本 東京 橫濱 大阪 神戶

總行經理室電話中央二六五〇 營業室電話中央二六一四

乙2031

中國銀行廣告

本行於民國元年成立法定資本總額銀元六千萬元先招足一千萬元業經足額自開辦以來迄今六年 [illegible]

總行北京 分行京兆區域 北京 南苑 通縣 [illegible] 路地點開列如下 錦縣 西豐 呼蘭 綏化 海倫 遼陽 扶餘 蓋平 公主嶺 寬甸 [illegible] 無錫 南通州 徐州 下關 (山東省) 濟南 臨沂 青島 烟台 滕縣 濟寧 周村 濰縣 臨清 泰安 桑園 清江浦 廣州 汕頭 瓊州 開封 瑪縣 南陽 洛陽 周口 許縣 歸德 (福建省) 福州 三都 涵江 廈門 泉州 漳州 東省 嘉興 溫州 蘭谿 (江西省) 南昌 九江 贛州 景德鎮 吉安 (安徽省) 安慶 蕪湖 寧波 五通橋 瀘川 成都 瀘縣 自流井 (貴州省) 貴陽 (陝西省) 西安 漢中 潼關 (綏遠) 歸綏 包頭鎮 (察哈爾) 張家口 萬縣 [illegible]

甲3297

上海東萊銀行廣告

通滙地點 上海本行地址 [illegible]

營業時間 上午九時至下午五時 星期日上午九時至十二時止

電話 經理室中央 營業室中央

甲3503

廣東銀行有限公司廣告

本銀行係華商自辦在香港註冊共計資本一百萬磅 現將股本改為金磅添招新股 [illegible]

營業室電話中央一七七八號 [illegible]

江蘇銀行廣告

本行開設七載素承各界信用總行設在上海江西路五十一號專收存欵兼做匯兌押匯貼現抵押放欵買賣生金銀及銀行應備各項格外克己優待自有堆棧

蘇州 南京 南分行 內附設儲蓄處 專為存儲零星欵項凡有銀元一元以上均可儲活期利息 [illegible]

錫鎮江南京南通等處設有分行 下關 徐州 蚌埠 匯兌處 總行 上海江西路五十一號

乙3011

上海東方匯理銀行廣告

本銀行基金四千八百萬佛郎 貯金四千九百萬佛郎 總行在法京巴黎 專做各埠匯兌存項押欵如蒙賜顧請至本行面議可也

甲3211

上海中法實業銀行廣告

本行規定資本二萬五千萬佛郎 [illegible] 本銀行專辦各種借欵押匯經理各種定期往來儲蓄等存欵不論規銀英洋金鎊佛郎美金均可

甲3207

湖州 陳錦成華絲葛廠廣告

茲者本廠自在湖州天聖寺街創立以來已歷十有餘年所出華絲葛華絲紗等 [illegible] 在上海英租界後馬路祥康里四百七十六號石庫門內設立總發行所以取簡便 [illegible]

甲3332

惠林登專賣手表公司 新到男女手表千餘種 定價從廉

常住崑山分寓上海白克路永年里西首第一家四百七十九號門牌(電話西九八一) 掛號處 在上海南京路石路東首

3380

崑山白塔港 傷科 閔采臣 子漱六

乙3186

振豐棉織廠出品露佈

啟者衛生衣褲為 [illegible] 國貨之計 [illegible] 電話西一七八一號

甲3483

鳴謝朱飛雄預言休咎

星相專家朱飛雄先生 [illegible] 英大馬路捕房左首對面

瘋科專家 施松濤萬病一針

瘋科治法最難 [illegible] 英界四馬路大新街花世界北首新寓旅社樓上

四川 鍾道人 朝山進香 神術 治病結緣

症道路遠 [illegible] 上午十點鐘至下午五點鐘止 號房內

甲5231

小兒福幼丹 專治兒科百病

福幼丹係神州醫藥總會正會長兒科大家朱少坡氏之經驗良方 [illegible]

上海貴州路頤南堂藥局 四馬路 五洲藥房 各外埠 五洲分店

第一 白濁聖藥

從大便而出蝶極危重症祇須服藥下咽無不立刻轉安各症或用引藥或用開水俱載明仿單價洋每瓶大洋五角零售每包大洋一角 總發行所

淋濁之症有數端 [illegible]

上海四馬路丹桂第一台對面 濟生藥房 費伯英醫生啓

徐景明先生洵為牙科聖手

予患齒痛久昔就治東醫率皆旋愈旋發未能斷根前月來滬舊患復作因乞舊友徐景明先生診視先生歷指病原悉中肯綮應手而愈其效如神迄今更不復痛先生治牙一道既臻絕詣鑲補諸技罔不工妙洵為齒科聖手予感先生雅惠無以為報用特書此言謝且為患牙者告也 孫毓錡謹啟

乙3151

新科法醫 老白濁

醫濁須究其原 [illegible] 新淋久淋 余景誠 [illegible] 濟生藥房 費伯英醫生製

老聾竟能復聰

大凡有一病必有一藥 [illegible] 京都天寶齋 [illegible]

體虛白帶丸

凡婦女赤白帶下 [illegible] 上海四馬路丹桂第一台對面 濟生藥房 費伯英醫生製

3137

朱海帆先生胎產育麟丸

女科秘製 百效 [illegible] 英租界廈門路 [illegible]

乙3795

益世聾耳還聰丸

凡患耳聾之症 [illegible]

美華利特別啟事

敝號開設上海南京路拋球場口〇分號一在上海三馬路口棋盤街北〇一在上海南京路中虹廟對面 [illegible]

甲3386

仙品馬寶治癡如神

笑嬉無常 [illegible] 京都天寶齋啓

乙3229

白磁燈罩

美觀。合用。耐久。

凡住宅、寫字間、商店、公共會所等處均宜用白磁燈罩樣式繁多顏色美麗請至本行圓明園路電器樣子間選購本行裝燈配罩發售燈泡。

中國總理上海各埠 慎昌洋行

V13

美商太康洋行 W. W. FOWLER & CO.

本總行開設美國加城有年專製造巨大鐵橋鐵路等機器 [illegible] 上海五馬路三十號電話中一九三〇 洋行總理 德 啓

北京保春堂 包醫 痔瘡 下疳 白濁 橫痃 楊癱

本堂醫士奚崇山在申臨診二十餘年 [illegible]

國貨 擦鞋帽白粉

白色冠履一染污迹三殊不雅觀以一星白 [illegible] 中國化學工業社製

總發行所上海五馬路 各埠鞋舖均有出售

乙3036

下體腫爛藥 下疳散

梅毒腫爛 [illegible]

5278

一搽斷根 治頑癬藥水

此藥水專治 [illegible]

華豐國貨 仿造名著純鋼洋針

商標紅藍花蜂 [illegible]

甲3381

三日愈 癩疥瘡藥

每盒二角 [illegible] 上海英界北首廣東里 [illegible]

廣東寶華堂藥房秘傳 善治耳聾

凡耳聾目昏 [illegible]

3684

廣東鹿芝館 馳名靈藥

參茸白鳳丸 兒科回春丹

廣東鹿芝館分設上海河南路三馬路口蘇州閶門內

甲3481

永年人壽保險有限公司通告

本公司承保壽險能照出金鎊保單有志者可乘此金價大跌之好機會速來投保㊟㊠請打電話至中二千六百零一號或函致上海廣東路十號敝總公司接洽可也

甲3204

清芬潔白　冬夏合用

爲市上最有價値人人必備之妝飾品邇來銷暢日見推廣因所配合物料皆出精究也此粉能療皮膚上惡膩及受日光焦炙覺痛發燥粗糙等日日用之能使肌膚光潤潔白有轉黑爲白之功

旁氏白玉霜

總經理 上海怡昌洋行

甲3341

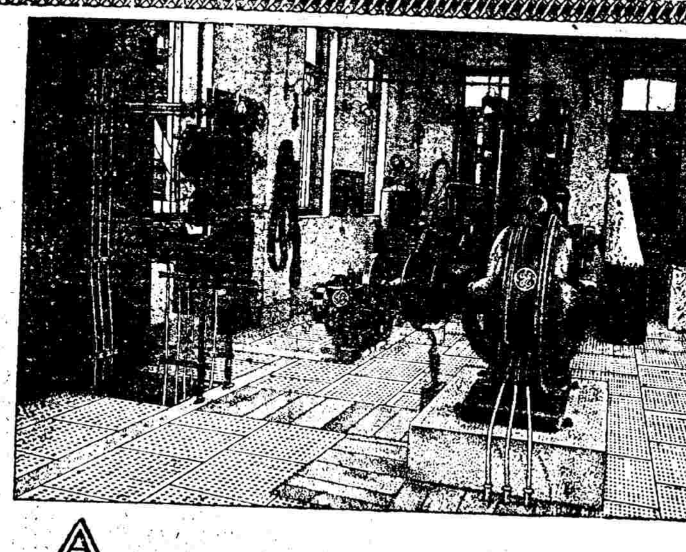

電力電光廠　機器材料

發展實業　增進文明

發展實業、必藉電力、增進文明、多賴電光、中國電業進步、一日千里、昔日暮氣沉沉之城市、變成錦繡燦爛之商埠、電力電光廠紛紛繼起、以供實業界之用途、本行本多年之經驗、採已往之成績、延請工程師指點繪圖各種電廠、監視裝置發動、發售全副機器、雖用歐美新法、確合中國情形、如蒙商議各節、無不悉心答覆、

上海美商慎昌總行啟　G5A

分行　北京　天津　張家口　庫倫　濟南　哈爾濱　奉天　烟台　漢口　長沙　海參威　廣州　香港　雲南府　福州　青島

滬杭甬路滬杭線行車時刻簡明表

上海北站	上海南站	松江	嘉善	嘉興	硤石	長安	杭州	閘口
▲上七·三五(快車)	上七·四五(快車)	上八·五九(快車)	上九·五一(快車)	上七·四〇(禾閘區間車)	上八·四五(禾閘區間車)	上九·四五(禾閘區間車)	上一一·一一(禾閘區間車)	上一一·三五(禾閘區間車到)
上九·正(慢車)	上九·一〇(慢車)	上一〇·四八(慢車)	上一一·五二(慢車)	上一〇·二五(快車)	上一一·〇五(快車)	上一一·四一(快車)	上一二·五〇(快車)	下一·〇〇(快車到)
上一〇·正(四等客貨車)	上一〇·二〇(四等客貨車)	下一二·〇二(四等客貨車)	下一二·二八(四等客貨車)	下一二·三〇(慢車)	下一·一五(慢車)	下二·正(慢車)	下三·二五(慢車)	下三·五〇(慢車到)
▲下二·五〇(特別快車)	下三·正(特別快車)	下四·〇七(特別快車)	下四·五三(特別快車)	下二·三五(四等客貨車)	下三·〇〇(四等客貨車)	下四·五〇(四等客貨車)	下六·四〇(四等客貨車)	下七·一〇(四等客貨車到)
下三·五〇(滬禾區間車)	下四·正(滬禾區間車)	下五·四二(滬禾區間車)	下六·四九(滬禾區間車)	下五·二二(特別快車)	下五·五三(特別快車)	下六·二四(特別快車)	下七·一九(特別快車)	下七·三五(特別快車到)
▲下七·一五(夜快車)	下七·二〇(夜快車)	下八·二六(夜快車)	下九·二〇(夜快車)	下七·二〇(滬禾區間車到)	下一〇·二二(夜快車)	下一〇·五三(夜快車)	下一一·四五(夜快車)	下一二·〇(夜快車)
				下九·五〇(夜快車)				

閘口	杭州	長安	硤石	嘉興	嘉善	松江	上海南站	上海北站
▲上六·三〇(快車)	上七·正(快車)	上八·〇四(快車)	上八·四一(快車)	上七·四八(禾滬區間車)	上七·四八(禾滬區間車)	上九·〇五(禾滬區間車)	上一〇·五五(禾滬區間車到)	上一一·正(禾滬區間車到)
上七·五五(慢車)	上八·三〇(慢車)	上九·四八(慢車)	上一〇·三一(慢車)	上九·二三(快車)	上九·五三(快車)	上一〇·四七(快車)	上一一·五九(快車到)	▲下一·〇五(快車到)
上九·二〇(四等客貨車)	上一〇·正(四等客貨車)	上一一·四〇(四等客貨車)	下一二·三九(四等客貨車)	上一一·二八(慢車)	上一一·五五(慢車)	下一二·五九(慢車)	下二·二五(慢車到)	下二·三五(慢車到)
▲下一·一〇(特別快車)	下二·三五(特別快車)	下三·二〇(特別快車)	下三·五一(特別快車)	下二·一二(四等客貨車)	下二·四八(四等客貨車)	下四·〇八(四等客貨車)	下五·四〇(四等客貨車到)	下五·五〇(四等客貨車到)
下三·三〇(閘禾區間車)	下四·〇五(閘禾區間車)	下五·三六(閘禾區間車)	下六·四〇(閘禾區間車)	下四·三〇(特別快車)	下四·五二(特別快車)	下五·四〇(特別快車)	下六·四〇(特別快車到)	▲下六·五〇(特別快車到)
下五·五〇(夜快車)	下六·一五(夜快車)	下七·〇三(夜快車)	下七·三九(夜快車)	下七·三〇(閘禾區間車到)	下八·三八(夜快車)	下九·三六(夜快車)	下一〇·四〇(夜快車)	▲下一一·四五(夜快車到)
				下八·一五(夜快車)				

注意　表內上下兩字上字係上午下字係下午表內之·係指明點鐘至分成用位數法例如八·四五乃八點四十五分餘一〇·三乃十點三十分餘可類推

（注意）內表凡有▲記頭者係滬甯路相啣接之車

大減價　九轉丹　二十天

九轉丹即紅丸有九次回復可吸口爽快爲各藥之冠茲於夏曆四月初五一日起減價二十天至廿五日止以一月爲限在此九期內以現洋來批外省論大小概照原價九扣實收記帳非批者不能享此優待爲期無多欲請早省價每萬粒洋八元期內九扣外埠函購每票洋二十元當班同安速郵還銀老少無欺九五扣算貨樣附色下不合保退分即寄郵費不郵五

●發行所英界麥家圈老仁濟藥房　●製藥所美界南洋公司

二馬路三百十一號民熙藥房王靜莊剪髮新照小

懷中秘寶

此丹功在培元乾綱不振收効甚巨外能固用治情慾過度虛損遺精多病疲倦並治婦女白帶月經不調腰腿酸疼喘咳等症每服二元（大瓶）大瓶五元一對二元女男可服多子多壽益陽玉丹天癸蒼宜補元陰

女婦驗神　經期腹痛丸

3206

天下婦人無不生育而經期不調理難得子凡婦人之經期失調或經血不和必致腹痛久而不能生育此丸專治經期不調或先或後等症服之能使經血調和腹痛立止多年不育之婦女服此丸而得子者有之每丸一元每料二元外埠寄費另加上海北首杏林軒

上海大英自來火公司廣告

用自來火灶你只須一樣付出你買煤炭的費你就可以燒那些你要燒的東西就是自來火之所以煑食爐的費省而且便利欲清潔的詳細請知

駕臨南京路廿九號上海自來火房樣子間接洽可也　甲3402

牙粉中之老前輩

齒牙衛生年來人已漸知講究故牙粉之爲用日廣然牙粉之種類雖衆欲求質料純良氣息芬芳固齒殺菌功効卓著且具有牙粉中老前輩之資格者當推美國三角牌牙粉因該牙粉行銷中國已有二十年之歷史且功効甚著故無人不愛用之也

美國安寗公司監製　各處出售　上海新旗昌洋行總批發　甲689

【如有影射假冒品當者被控訴】

神靈至寶

入夏以來天氣暴熱剎冷凡體氣虛弱之人偶一不愼即患時疫若無神驗妙藥難免驚癨危險●本藥房爲愼重生命計故製神驗無比之救命藥水不論寒痧熱痧子午痧以及上吐下瀉絞腸痧螺癩手吊腳等凶險之症一服此水立能起死回生從此發明以來曾救活萬人中外欽仰遠邇馳名如蒙◉仁人善士携帶施行方便眞功德無量也居家旅行尤宜預備衛生家急須注意（注意）本藥房之藥水從未有英商萬宜登記者而恐人冒牌今正認玉瓶起見購者務請認明杜樂字樣請移駕四馬路大馬路本藥房外灘口第一樓對門本藥房購假玻號

大藥房老德記

總公司上海南京路新世界東首

精益眼鏡公司

分公司各省大埠

本公司研究光學有年新製眼鏡最新式素用配光學專家歷有經驗精科學光器精選光執中國眼科精驗精美絕倫各色片均如有不適用者可隨時來本公司免費畢竟盡心服務務使諸君愛顧滿意也大公司特精鏡敝知有不懲臨各處省國眼公司之中分各埠

電話八五九三

感謝治愈　頸癧

小兒頸生瘰癧初起核已成後潰爛將及三年虛弱治無效三年遍請名醫均無效後向海上各處購藥屢試罔效四月服丸藥兩盒頭頸內痊愈特此登報謝號及謹謝外銘感於十二月波鎮謝號公弼謹謝

甲3649　杭州竹東門謝公弼謹謝吳寶十六號

小腸氣藥水

此水無論何種小腸氣痛偏墜腰腫服之立效數年之苦一瓶半全愈每瓶大洋一元代售處上海河南路口寗波路廣合號啓

丙5151

雙六香烟　66

君子有三樂　吸雙六牌香烟　看梅蘭芳的戲

各香烟店均售

中國總理慎昌洋行

謀得利洋行

上海英大馬路東首第三號洋房後進樓上批發分公司在抛球場西

各省新戲片陸續到申　聲音比別家響亮價目格外便宜　甲3234

各國大小風琴唱戲機洋琴器　軍營全隊樂鼓號器　京調二簧西皮小曲子廣東粵曲等片精選任揀飾出

蘇麟保腎膏藥

固本培元

先天不足之人弱體虧損者諸凡百病由腎虧而起腎水枯竭則氣血兩虧難以延年本膏能養血保腎強身固精功效卓著女子經水不調白帶淋濁等症亦可貼之每張大洋七角外埠寄費另加新英藥房總發行

五洲藥房　太和藥房　中法藥房　英大馬路中西藥房　四馬路　紹興藥房　杭州華美藥房　漢口中英藥房　天津華英藥房　南昌華美藥房　濟南中華藥房　開封華英藥房

眼疾無憂瞽目重明奇方

夫人之有雙目猶天之有日月也眼目有病則近不能察遠不能跳久而不治勢將流爲幾廢人矣本藥房竭數十年心血究得此中外奇方名曰光明眼藥能統治眼科七十二症縱使遠年不愈喉症人生翳白星白珠紅眼爛皮或痛如刀割或瘙不可忍以及症後目疾只須將此藥日點三次雖瞽目亦能然開朗眞千古不傳之秘資也每瓶洋一元◎又秘製良方精製贈目還明丸每盒洋一元每料六盒洋五元雙方並用功效神速近接各埠惠頤來函稱揚藥之靈驗足證應效不虛外埠函購郵局回件上海三馬路大舞臺對面辣雲藥房啟

甲3244　3234乙

金昌

自製中國眞金眞托力克眼鏡

本號首創中國自製眞金眞托力克眼鏡已風行二十餘年各界風行海內近於光學研究新法製片磨用各式托司光克目鏡自製片裝配鏡眞金眞銀夾無用架老價實少舊仍換顧客兌郵購回如金二眞世上海界路口門外分南跑馬首設馬路二蘇州便新臨新馬路是

甲3244